

access. txt

文献調査・利用ガイド

Version 8

[Spring 2004]

京都大学附属図書館

Kyoto University Library

<http://www.kulib.kyoto-u.ac.jp/>

CONTENTS

はじめに

資料検索流れ図

- I 欲しい資料が特定されている…………… 1
 - I-A 京都大学の所蔵を調べる 1
 - 1 「目録」について 1
 - 2 O P A Cによる所蔵検索 1
 - 3 カード目録による所蔵検索 4
 - I-A-1 京都大学で見つかった
→資料を利用する 5
 - 1 附属図書館の場合 5
 - ◆ 電子ジャーナル 7
 - 2 学部や研究所の図書館・室の場合 8
 - I-A-2 京都大学で見つからない
→他大学の所蔵を調べる 8
 - 1 国内で探す 8
 - 2 海外で探す 10
 - 【参考】主な国際関連資料・学会・団体 11
 - ◆ NACSIS Webcatや『学総目』で見つからない雑誌 11
 - I-A-3 他大学で見つかった
→相互利用へ 12
 - 1 相互利用の手引き 12
 - I-A-4 探している資料が見つからない場合
→IVへ 13
 - I-B その他(目録で見つけにくい資料=灰色文献) 14
 - 1 新聞 14
 - 2 学位論文 15
 - 3 学術会議録(プロシーディングス) 16
 - 4 テクニカル・レポート類 17
 - 5 科学研究費報告書 17
 - 6 政府刊行物 17
 - 7 統計資料 18

- II 欲しい資料が特定されていない
どんな資料があるか知りたい…………… 18
 - II-A 図書を探す 18
 - 1 ブラウジング 18
 - 2 図書の分類について(新分類と旧分類) 19
 - ◆ ビデオ「図書館の達人」シリーズ 19
 - 3 主題から図書を探す様々な工夫 20
 - II-B 論文・記事等を探す 22
 - 1 雑誌論文 22
 - 2 新聞記事 26
 - 3 書評 27
 - 4 特許 27
 - 5 人物に関する文献 27
 - ◆ Cybraryを活用しよう 27
- III 特定の事項やデータについて調べる… 28
 - 1 規格 28
 - 2 特許 28
 - 3 人物情報の探し方 28
 - 4 研究者情報 30
 - 5 地理・地名情報 31
 - 6 他大学・研究機関・学会情報 32
 - 7 京都大学関連の情報 33
 - 8 京都の地域に関する情報 33
 - 9 その他の情報 33
 - 【参考】雑誌論文などの参考文献欄の省略記号の意味 34
- IV どうしていいかわからない…………… 34
 - 1 レファレンス・サービス 34
 - ◆ 電子図書館 35

参考質問アラカルト 36

京大全学図書館・図書室ガイドindex 59

資料名索引 68

・本文中、英単語の途中で改行されているところがあります。本来ならばハイフンなどを付けて、ひとつながりであることを示すべきですが、編集の都合上そのままにしてあります。あしからずご了承ください。

はじめに

京都大学附属図書館では、附属図書館を利用する際の手引き・案内として、「利用案内」（毎年改訂）を、また、開館日程・新着資料の紹介等の最新情報については、「LSN：Library Service News」（毎月発行）を作成・配布しています。「LSN」は、附属図書館ホームページやメールマガジンでも提供しています（詳しくは、<http://www.kulib.kyoto-u.ac.jp/> をご覧ください）。

基本的な事柄については「利用案内」「LSN」で紹介していますが、いざ、附属図書館で資料を探したり、あるテーマのもとに論文・レポートを作成しようとする場合、どのように文献を収集したらよいか、とまどうことがあるかと思えます。

そんな時にこのガイドブックが役に立ちます。このガイドブックでは、附属図書館で情報・資料を探す手順を詳細に紹介しています。また、利用者からの質問とその回答も掲載していますので、同じようなテーマを抱えている時など、必要な時に必要な部分を読んで活用してください。

附属図書館では、日常のカウンター業務のほか、新入生オリエンテーション、OPAC講座等の講習会を開催することによって利用者がより効果的に附属図書館を利用できるよう支援しています。さらに、全学の図書館員が演習補助を担当する全学共通科目「情報探索入門」*1は、「図書館や情報システムに存在する情報をうまく活用して、レポートや卒業論文の執筆に役立つこと、および情報探索に関する技術のマスターを目的としています」*2ので、ぜひ受講して、図書館をおおいに活用されるようお勧めします。

このガイドブックも今回でversion8となります。コンピュータやインターネットの普及にともない、この間の情報収集方法は著しく変化してきており、新しい検索ツールをできるだけたくさん紹介するよう心がけましたが、まだまだ充分とは言いきれません。お気づきのこと、疑問等がありましたら、改訂時に反映させますので、参考調査（⑦番）カウンターまでお知らせください。

*1 平成10年度より開講。平成16年度も開講（前期）

*2 長尾真監修、川崎良孝編集『大学生と「情報の活用」：情報探索入門』[増補版]（京都大学図書館情報学研究会、日本図書館協会、2001） p. 1

（2004年3月）

資料検索流れ図

あなたは今どこにいますか？ 必要な資料にたどり着くために何をしたらいいですか？

欲しい資料は特定されていますか？

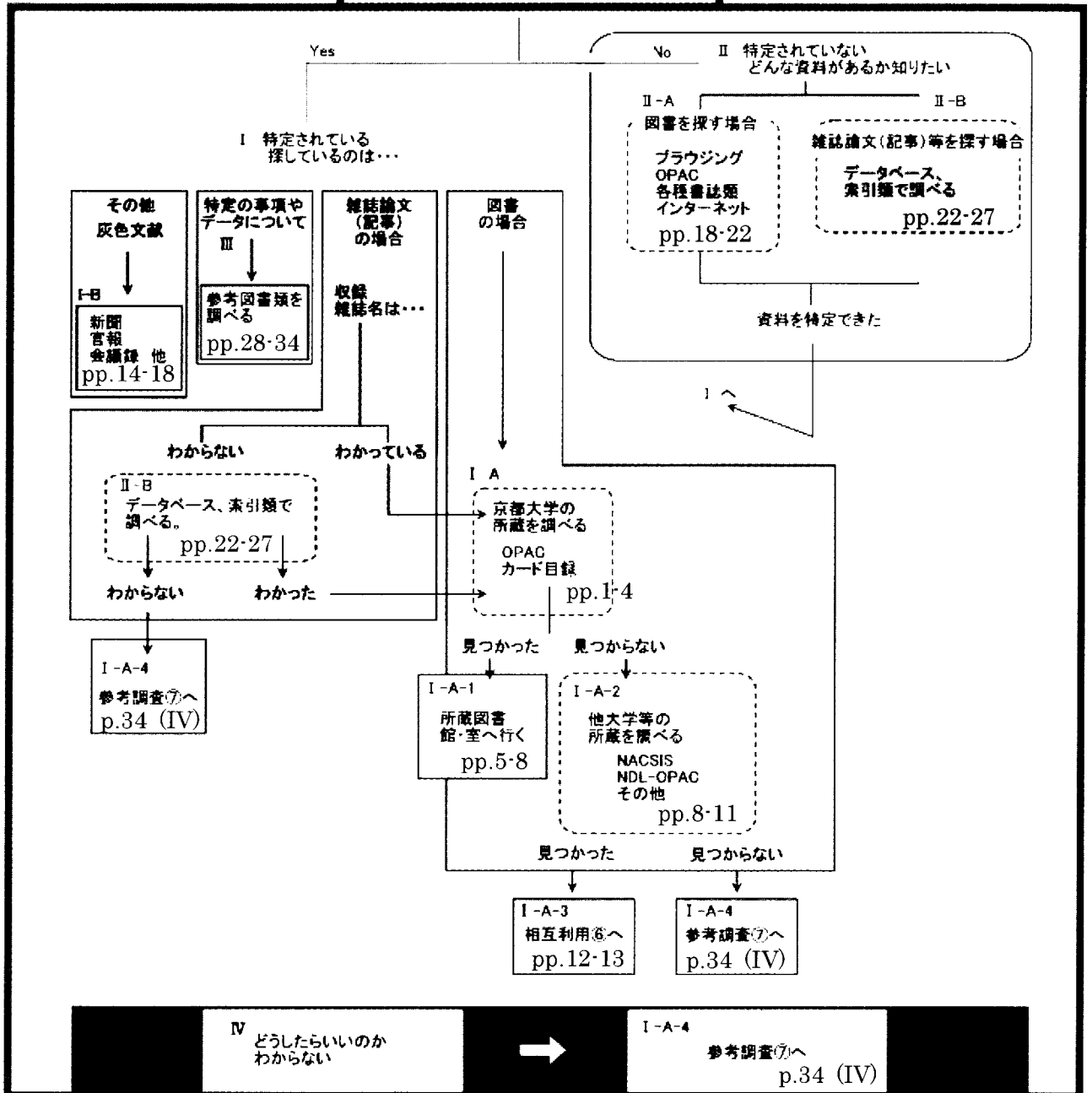

I 欲しい資料が特定されている

I-A 京都大学の所蔵を調べる

1 「目録」について

図書・雑誌などの資料のありかを表すものを「目録」と呼びます。

京都大学で所蔵している図書目録は、コンピュータに入力されているものと、カード形式のものがあります。コンピュータに入力されている目録をオンライン目録（OPAC = Online Public Access Catalog）といいます。

創立以来の図書は、大半がカード目録の形態で整理されています。附属図書館1階西側の**全学総合目録コーナー**で、京大全学のカード目録を検索することができます。また、オンライン入力開始（1985年）以降の図書は、附属図書館1階のサイバースペース（OPAC / CD-ROM コーナー）の端末で検索することができます。インターネットで公開されているので、図書館以外の場所からでも検索することができます。

今のところ、カード目録と OPAC のどちらか一方だけで全ての情報を知ることはできません。探したい本が比較的新しい場合は OPAC を中心に検索し、比較的古い年代の本はカード目録を中心に OPAC も検索する必要があります。

2 OPACによる所蔵検索

● OPACに接続する

京大 OPAC に接続するには、下記の URL を入力します。

<http://kensaku.libnet.kulib.kyoto-u.ac.jp/>

附属図書館ホームページから接続する場合は「蔵書検索」または「京都大学 OPAC」を選択してください。

<http://www.kulib.kyoto-u.ac.jp/>

● 図書の検索範囲

図書については、例外はありますがおおそ過去 15 年ぐらい（学部によって違います）の所蔵情報を探することができます。ただし、中国語、ハングル等一部の言語の資料は登録されていない場合があります。（雑誌も同様）

さらに、コンピュータ導入以前に受け入れた図書の目録情報をオンライン入力する作業（＝遡及入力）が現在進行中です。

● 雑誌の検索範囲

雑誌は図書の場合とは異なり、所蔵年代が古くても原則として OPAC で調べることができます。検索方法は図書と同じです。

また、雑誌の内容（論文、記事タイトルなど）は OPAC では探せません。OPAC における雑誌の検索とは、雑誌の所蔵場所を探すことを意味します。論文そのものを論題などから探す方法は後述の「II・B 論文・記事等を探す（→ p.22）」を参考にしてください。

検索して見つかったら、雑誌名と各図書館・室で所蔵している巻号をよく確認してください。探している雑誌は京大にあるが、読みたい号が所蔵されていないという場合もあります。

● OPACにデータが入力されていない（可能性の高い）主な資料

- ・古文書
- ・プレプリント
- ・パンフレット類
- ・刊行年代の古い雑誌の一部
- ・学位論文
- ・新聞
- ・日本語でもアルファベットでもない文字・言語の資料
- ・出版年の古い図書（次頁参照）

京大 OPAC で検索できる範囲 [図書] -平成 16 年 3 月現在-

- ・洋書に関しては'86(昭和 61)年度以降に受け入れられたものは一部を除き入力されています。
- ・和書については、下記の表のように学部・研究所により検索可能年代が異なります。
- ・附属図書館所蔵図書については、本表以前の過去の登録分の遡及入力作業が進行中です。
- ・本表は図書(単行本)についてのものです。雑誌については京都大学全学の所蔵が検索できます。
- ・中国語、ハングル図書など一部の資料は入力されていない場合があります。

検索できる年代 [図書] (各年の 4 月以降の受入分をあらわしています)

'91	下記以外の学部・研究所	
'90	人環・総人 (旧教養部)、文、薬、数研	※一部除く
'88	人文研	
'87	法、農、A A 研アフリカ専 (旧アフリカ研)	
'86	教育、理、工、農場、フィールド研 ^セ 森林系図(旧演習林)、再生研、 基礎研、ウイルス研、学術情報メディアセ、環境保全セ	
		…以上和書
'86	全学の洋書	※一部除く、また一部それ以前が検索可能
'85	東南ア研	
'82	経研	※一部除く、洋書は'80 以降検索可能
'67	霊長研	※創設以降全て検索可能
'64	附属図書館	※和書は創設以降全て検索可能(古籍など一部書庫内図書除く)

したがって、1991 年 4 月以降京都大学で受け入れられた図書は原則的に OPAC で確認することができます。

※最新の情報は OPAC 画面で「収録範囲」をクリックしますと「京都大学 OPAC(オンライン目録)で検索できる図書」(<http://www.kulib.kyoto-u.ac.jp/guide/jpn/current/g062j.html>) にアクセスできますので、このページで確認してください。

京大OPAC検索	クリア
注: 全ての蔵書が検索できるわけではありません。→ 収録範囲	

● OPACの検索方法

図書を探すには、検索画面で、キーワード欄に探したい語を入力してください。キーワード欄では、書名・著者名・件名（図書の主題を表すことば。ただし、すべての図書に付けられているわけではありません）が検索できます。書名がはっきりわからない場合は、わかっている単語を1つ入れただけでも検索できます。

例えば、『京洛出版の軌跡』という図書が京都大学にあるか、あるとしたらどこにあるのかを調べたいとします。基本的な OPAC の検索方法は次の通りです。

1. 「簡略検索画面」で「キーワード」欄に「京洛出版の軌跡」と入力して「京大 OPAC 検索」ボタンを押す。
2. 「書誌一覧」画面で、見たい図書がどれか判断してマウスでクリックする。
3. 何巻かに分かれている場合はまず「巻号一覧」が出てくるので、見たい巻を選択してマウスでクリックする。
4. 「所蔵一覧」が出るので、所蔵館、配置場所、請求記号などを確認する。特にこの3項目は図書を探す時に重要なので必ずメモするようにしてください。

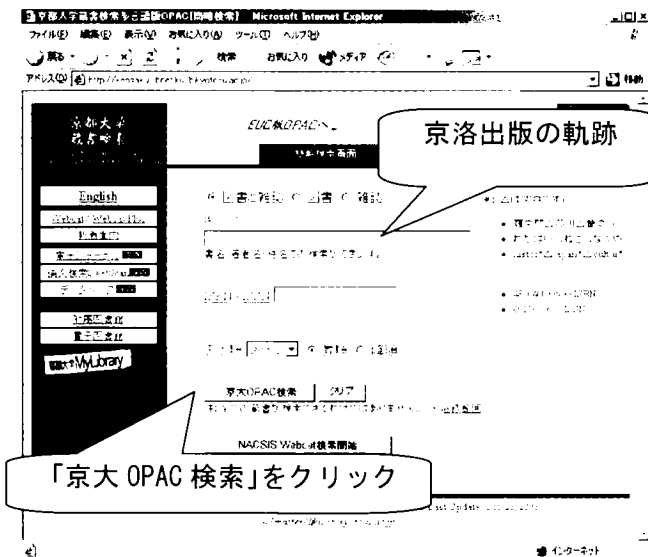

- ・ 著者名は姓と名をスペースで区切って入れる
- ・ 広く関連資料を探したいときは、単語をスペースで区切って入れる

※日本語⇄アルファベットの切り替えは、**Alt** + **半角/全角** または **半角/全角** のみ（機種によって異なります）

OPAC の詳しい検索方法は、OPAC ヘルプをご覧ください。

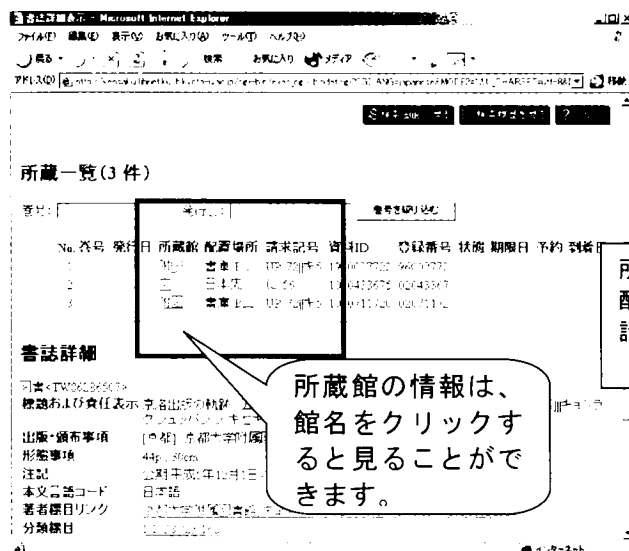

所蔵館：京都大学内のどこの図書館・室にあるか
配置場所：その図書館・室の中でどこに置いてあるか
請求記号：資料に貼られたラベルの番号

- ・ 所蔵館の場所や開館時間がわからない場合は、「所蔵一覧」画面で所蔵館名をクリックすると、図書館（室）の正式名称、連絡先、学内者の利用方法、場所（地図）などがわかります。
- ・ 「検索画面」の各項目の入力方法がわからない場合は、項目名（例えば「キーワード」というところ）をクリックすると入力例を見ることができます。

● 検索の特徴

OPACでは、例えば、検索画面のキーワード欄に「環境破壊」と入力した場合、「環境破壊…」というタイトルだけがヒットするのではなく、「…環境破壊」というタイトルもヒットします。この機能により関連する本が探しやすくなっています。

一方、「文学」といった単純な単語のタイトルを探したい時にはヒット件数が多くなり、欲しい資料になかなかたどり着けないこともあります。

そのような場合には、以下の方法で探すことができます。少々面倒ですが、通常の方法でヒット件数が多すぎる時にご使用ください。

- ① 「文学」という書名を探す（完全一致検索）
「#文学」（#マークをつける）
- ② 「文学…」で始まる書名を探す（前方一致）
「#文学*」（#と*マークではさむ）
- ③ 「…文学」近代文学といった、最後に文学がくる書名を探す（後方一致）
「#*文学」（#と*マークをつける）
- ④ 「…文学…」近代文学入門といった、間に文学が入る書名を探す（中間一致）
「#*文学*」（#をはじめにつけ*で囲む）

※ ④は検索時間が非常にかかるのでご注意ください。

3 カード目録による所蔵検索

● 全学総合目録（カード目録）コーナー

カード目録のコーナーが1階西側に設置されています。そばに置いてあるOPAC端末とあわせ、京大全校で所蔵する図書の所蔵先を確認することができます。

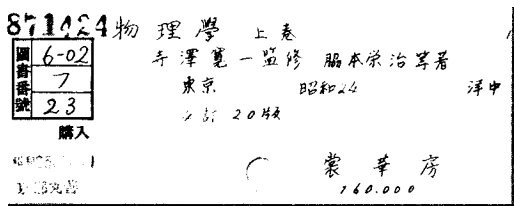

(附属図書館のカードの例)

● カード目録に関する諸注意

カード目録は和図書・洋図書とも、1964年7月登録分を境にそれ以前と以後とに分かれています。

出版年が1964年以前であれば、必ず両方のカードを検索してください。

- 新しいカードを検索（1964年以降受入分）
→ 小型カードを検索（1964年以前受入分）

和図書カード目録は、書名の読み順に配列されています。別に「著者名カード目録」もあり、1948(昭和23)年以降の図書が調べられます。配列はローマ字のアルファベット順です。

洋図書で日本人著者名を小型カードで検索する時、ローマ字の綴りに注意してください。ローマ字表記に「揺れ」があります。

例： し → si, shi, schi

カード目録から必要な資料が見つかったら、書名や著者名とともに、記載の番号（請求記号や登録番号）を控えてください。

なお、開架図書はオンライン入力されているので、基本的にはOPACで判明します。

また、旧分類の図書（請求記号冒頭が数字のもの）は地下書庫にあります(参考図書を除く)。
④番カウンターで入庫の手続きをしてください。

● カード目録の見方

カード左上部に書かれている記号が請求記号です。左隅最上部に、「法学部」「基物研」というように学部・研究所や、「西洋史」のように教室・学科名が入っていれば学部図書館・室所蔵です。記載名称と現在の図書室との対照は、本誌巻末の「京大全校図書館・図書室ガイド Index (→ p.59)」をご覧ください。それらしい記載がないものは基本的に附属図書館の蔵書です。判断がつかない場合は、参考調査(⑦番)カウンターにお問い合わせください。

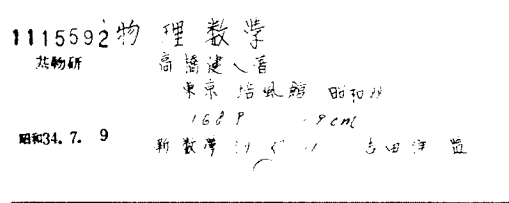

(学部・研究所のカードの例)

1 附属図書館の場合

● 資料配置に関するOPAC表示の見方

所蔵館が「附図」となっているものが附属図書館にある資料のことで、

配置場所は、実際に資料が置いてある場所を示します。[開架 2F] [参考 1F] [書庫 B 上] [書庫 B2] などと表示されています。

「附図」をクリックすると開館時間など詳しい情報を見ることができます。その「配置場所一覧」で配置場所をクリックすると館内地図が表示されます。

開架 2F とは、2階にある開架図書（自由に書架に行ってみられる本）のことで、書庫 B2 とは、書庫内の地下2階にあるということです。書庫内図書の手続きは④番カウンターで行います。

配置場所がわからない場合は、カウンターまでお問い合わせください。

● 図書の配架場所

・開架図書（開架 2F）

2階の書架に並んでいる図書のことで、カウンターの自動貸出装置を使って貸し出しできます。

・庫内図書（書庫 B 上、書庫 B 下、書庫 B2）

地下書庫にある図書です。学内の方は入庫できますので、④番カウンターで手続きをとってください。

・参考図書（参考 1F）

1階にある調査に利用するための資料です。貸出はできません。

・貴重書

主にカード目録に「貴」と記されているもの、および「〇〇文庫」などと記載されている図書の大半は貴重図書です。閲覧は事前予約制です。特殊資料掛（TEL：075-753-2640/2635）にお問い合わせください。

● 雑誌の配架場所

附属図書館内の雑誌は、1階と地下書庫にあります。新着雑誌は1階の書架に並べられ、数

年経つと書庫に移動します。また、到着後直ちに書庫に配架される雑誌もあります。OPAC表示で、配置場所が [開架 1F] [外雑セ 1F] [工共通 1F] になっている雑誌が前者のものです。

・開架雑誌 [開架 1F]

（和雑誌＝1階→書庫 B2；BNC/BNC 以外）

入館ゲートに入って左手のラウンジには、主要な和雑誌と洋雑誌の一部を配架しています。和雑誌は新着雑誌＋過去5年分を1階に置いており、それ以前は地下書庫 B2 にあります。書庫では、BNC(バックナンバーセンター)と BNC 以外の2ヶ所にあります。

・理工学系外国雑誌センター館雑誌 [外雑セ 1F]

（1階→書庫 B2；BNC）

入館ゲートに入って右手奥には、理工学系外国雑誌センター館雑誌があります。外国雑誌センター館とは、国内未収集の外国雑誌を全国のいくつかの大学で分担して、網羅的・体系的に収集しようという計画のもとにできたもので、京都大学では理工学系の雑誌を収集しています。1階には新着雑誌＋過去4年分があり、それ以前は BNC にあります。OPAC で検索したときに「所蔵一覧」をクリックして BNC 番号をメモしてください。

・工学部共通および化学系雑誌 [工共通 1F]

（1階→書庫 B 下）

新着雑誌2年分が1階にあり、バックナンバーは書庫 B 下にあります。

その他大学紀要など

（書庫 B2；BNC/BNC 以外 一部洋雑誌は書庫 B 上）

他大学の紀要など到着後直ちに書庫に入る雑誌があります。書庫の配置場所は BNC と BNC 以外の2ヶ所です。BNC 以外の雑誌は、昔から附属図書館が受け入れていた雑誌で、BNC 番号のような請求記号はありませんが、Shelf No. がふられていますので参考にしてください。

また、雑誌を製本する期間があり、その間はご利用になれませんが、準備中の場合は利用できます。製本情報については OPAC に表示されます。なお、製本時期は LSN (Library Service News) でご案内します。閲覧を希望する場合は、④番カウンターまでお問い合わせ

ください。

・所蔵巻号の後に「+」とあるものは、データ登録時点で「以降も継続中」であることを表しています。

●京都大学附属図書館における資料の配置（概略）

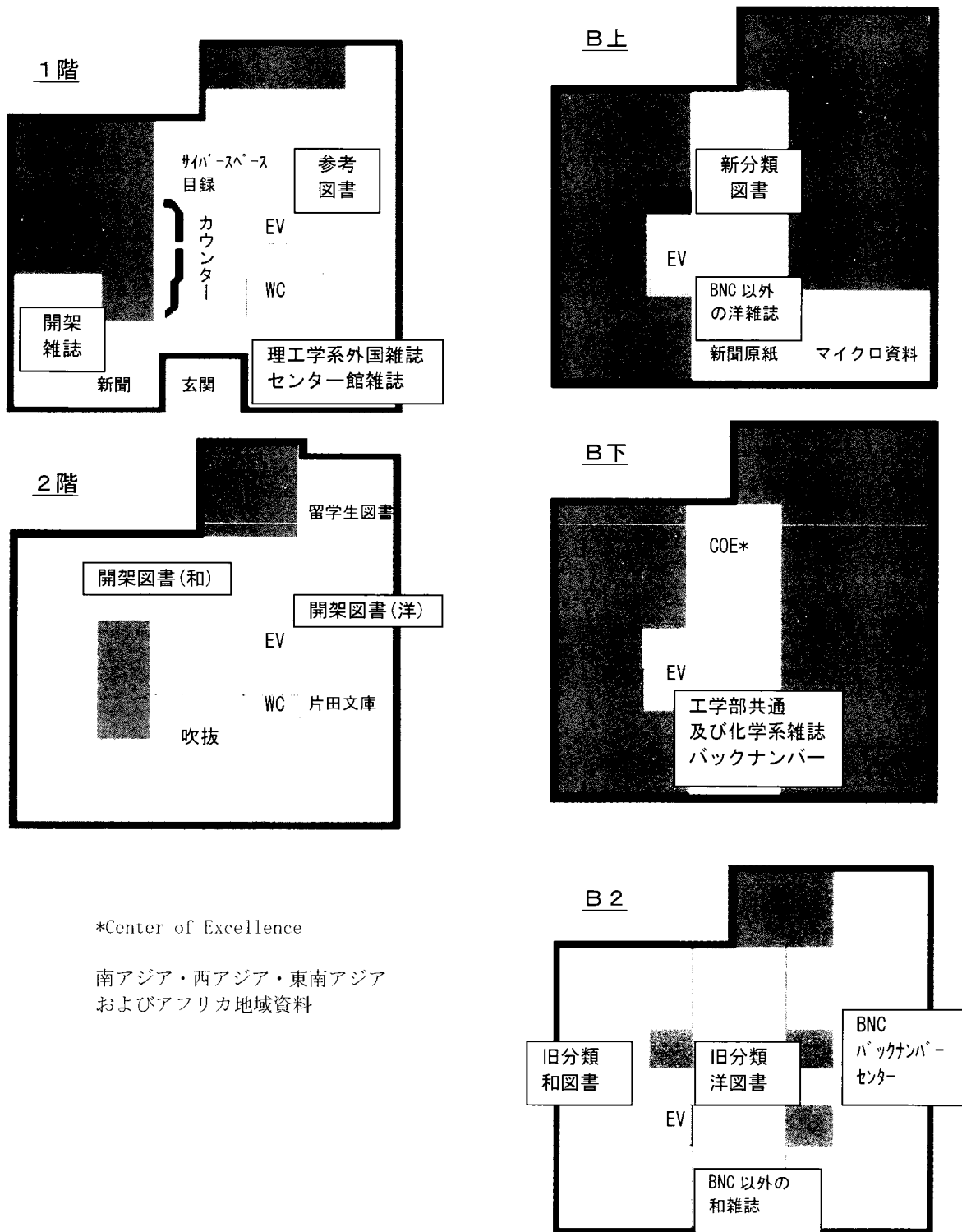

*Center of Excellence

南アジア・西アジア・東南アジア
およびアフリカ地域資料

●メインカウンターの利用



資料を探していて、わからない点や困ったことがありましたら、1階メインカウンターの各デスクまでおたずねください（②③④⑥⑦の丸数字は、各デスクの上方にある数字を示します）。

- カード目録で発見した図書が開架か書庫内かわからない・・・②or③or⑦
- 書庫にある図書を利用したい・・・・・・・・・・・・④
- 書庫にある雑誌を利用したい・・・・・・・・・・・・④
- 雑誌の新着状況、製本状況について・・・・・・・・④
- マイクロ資料・・・・・・・・・・・・・・・・・④
- 貴重図書の利用・・・・・・・・・・・・情報サービス課事務室内 特殊資料掛
- 館内資料の複写・・・・・・・・・・・・・・・・・⑥
- 京大以外にある図書・雑誌の利用について・・・・⑥
- CD-ROM、OPAC 端末のトラブルやエラー・・・・・・⑦
- 目録（カード・OPAC）の見方がわからない・・・・⑦
- どのように資料を探してよいかわからない・・・・⑦
- 探している本がどこにあるかわからない・・・・・・⑦

- ・②、③、④番カウンターは平日 21:00、土日 16:00 までです。
- ・マイクロ資料・視聴覚資料・貴重図書の利用、および⑥、⑦番カウンターは平日 16:45 で受付終了します（昼休みおよび土日は休止）。
- ・利用時間等については、附属図書館発行「利用案内」を参照してください。

◆電子ジャーナル

電子ジャーナルは、インターネットで利用できる雑誌です。研究室等の端末から居ながらにして論文そのものを読むことができます。京大で利用できるジャーナルは、電子図書館の「学内向けサービス」に一覧リスト、分野別リスト、出版社別リスト等があります。

また、全部ではありませんが、京大 OPAC や、Web of Science、MEDLINE 等のデータベースの検索結果からも電子ジャーナルにリンクが張られています。

電子ジャーナルの中には、冊子では購入していない雑誌も含まれています。OPAC で検索して見つからなくても、電子ジャーナルがあるかもしれません。他大学に複写依頼（→ p.12）する前に電子ジャーナルのリストにも当たってみてください。冊子体のものと電子媒体のもの、両方合わせて京大が所蔵するすべての雑誌と言えます。

現在、契約している主な出版社・学協会は、

- ・ American Chemical Society
- ・ American Institute of Physics
- ・ Blackwell
- ・ EBSCO
- ・ Elsevier
- ・ IEEE
- ・ Institute of Physics
- ・ Kluwer
- ・ OCLC
- ・ OECD
- ・ Springer
- ・ Wiley

等ですが、これらのサイトには論題や著者名等の検索機能が備わっています。自分の追究しているテーマや研究者で検索してみたら意外な論文が見つかるかもしれません。

2 学部や研究所の図書館・室の場合

● 全学の所蔵表示について

OPACで検索した場合は、「所蔵館」の略称をクリックすると正式名称がわかります。利用時間や場所もそこに載っています。

カード目録に記載されている所蔵表示は、本誌の巻末に掲載しています。学部や研究所の改組にともない昔と現在の所蔵先名称が異なっている場合があります。注意が必要です。

● 学部・研究所が所蔵する資料について

それぞれの部局(学部)の図書館・室および研究室を訪問して資料を利用します。

学部や研究所・センターによって、表示の所蔵先(学科・教室・講座など)と利用の連絡・照会先(図書室など)は必ずしも一致しない場合がありますのでご注意ください。講座名が表示されているものについても、当該学部・研究所の図書・閲覧担当へ照会してください(本誌末尾の略称表を参照)。

各図書室の開室日や開室時間に注意して利用してください(事前連絡が必要な所もあります)。貸出・複写などの利用条件・開館(室)日程については「利用案内」最新版を参照してください。ご自分が所属している学部以外の資料を利用するには、身分証や所属の図書室で発

行する「相互利用書」が必要な場合があります。また、遠隔地施設のため、所蔵する図書・雑誌の照会・利用が困難なところもあります。

● 京都大学の遠隔地(宇治・桂・熊取・犬山など)の施設で所蔵している場合

現物貸借(桂は不可)・文献複写が可能です。

現物貸借については、宇治分館、原子炉実験所(熊取)は無料で借りることができますが、生態学研究センター(大津)、霊長類研究所(犬山)は、他大学からの貸借と同様、郵送料を負担していただきます。

文献複写については、私費の場合は相互利用(⑥番)カウンターで申し込んでください(1枚20円)。校費の場合はご所属の学部図書室に申し込んでください。

詳細は「相互利用の手引き」(→ p.12)をご覧ください。

● 学内の内線番号に学外からかける場合

病院地区 (075) 751・[内線番号]

上記以外の吉田地区

(075) 753・[内線番号]

宇治地区 (0774) 38・[内線番号]

桂地区 (075) 383・[内線番号]

I-A-2 京都大学で見つからない →他大学の所蔵を調べる

京大全学の蔵書は600万冊以上、附属図書館だけでも85万冊以上所蔵しています。国内でも蔵書冊数の多い大学の一つですが、それでもお探しの資料が学内にない場合があります。

そこで、京大の蔵書以外から探すための方法と資料を一部ご紹介します。

⇒学外で所蔵機関が見つかった場合は、相互利用(⑥番)カウンターで貸借・複写の申込みができます。(→ p.12-13)

⇒それでも見つからなかった場合は、参考調査(⑦番)カウンターへ。(→ p.34)

1 国内で探す

● 他大学所蔵の図書・雑誌を探す

【図書・雑誌全般】

・NACSIS Webcat [インターネット・フリー]

<http://webcat.nii.ac.jp> 国立情報学研究所(NII)が提供する全国の主な大学の所蔵がわかる目録です。各大学が共同で作成した目録データを誰もがインターネットで検索できるように公開されています。京大OPACから検索できます。

【雑誌】

- ・学術雑誌総合目録：和文編 2000／欧文編 1998

(和) [(冊子) カウンター前；UP/15/カ 1]

(洋) [(冊子) カウンター前；UP/15/カ 2]

上記 NACSIS Webcat から雑誌データだけを抜き出して冊子体にまとめた総合目録です。『和文編 2000』をもって刊行が終了しました。

- ・中国文雑誌・新聞総合目録

[(冊子) カウンター前；UP/15/チ 1]

日本の主要大学・研究機関が所蔵する 19 世紀後半（清朝末期）～1985 年までの中国文雑誌総合目録です。

- ・朝鮮文雑誌・新聞総合目録

[(冊子) カウンター前；UP/15/チ 3]

日本の主要大学・研究機関が所蔵する 19 世紀後半～1986 年までの朝鮮文雑誌総合目録です。

【洋書】

- ・新収洋書総合目録

[(冊子) 参考 UP；4-0/K/74, UP/151/U1]

主要国立大学および国立国会図書館を中心に、1987 年までに受け入れられた洋書の国内所蔵を収録。国内の洋書を最も包括的に検索できる目録です。NACSIS Webcat にはまだ入力されていない古い資料も検索できます。

配列は原則として著者名のアルファベット順です。著者名をキーとして、それぞれの年の版を順に検索します。

この時、国内で登録の可能性のある範囲の年（出版年以降）の巻を順番に検索します。出版された年と登録された年が一致するとは必ずしも言えないからです。

【和漢書】

- ・国書総目録

[(冊子) 参考 UP；UP/3/コ 2]

幕末までのわが国で刊行された書物（写本、版本など）42 万冊の全国総合目録です。

配列は書名読みの 50 音順で、別称、著者編者、成立年、刊本・写本の別、活字版の有無に関する情報が記載されています。第 9 巻は著者別索引になっています。

- ・全国漢籍データベース [インターネット・フリー]

<http://www.kanji.zinbun.kyoto-u.ac.jp/kanseki/>
全国の大学・研究所が所蔵する漢籍のデータベースです。全国漢籍データベース協議会作成。

● 国立国会図書館所蔵の図書・雑誌を探す

国立国会図書館は 18 歳以上なら誰でも利用できる日本最大の図書館です。東京に本館があり、平成 14 年(2002)10 月に関西館がオープンしました。旧帝国図書館の蔵書を引き継ぐ日本で唯一の納本図書館（国内出版物を網羅的に収集、保存する図書館）であるため、どの大学にも所蔵していない資料がここで見つかることがあります。

国立国会図書館の所蔵資料は、NACSIS Webcat では調べられません。以下のツールを利用してください。

- ・国立国会図書館 NDL-OPAC [インターネット・フリー] <http://opac.ndl.go.jp/Process>

国立国会図書館が所蔵する和図書（明治以降受入分。約 270 万件）、洋図書（1986 年以降受入分。約 30 万件）、和雑誌新聞（約 11 万件）、洋雑誌新聞（約 5 万件）の他、電子資料、古典籍、博士論文などを検索できます。

- ・国立国会図書館アジア言語 OPAC [インターネット・フリー] <http://asiaopac.ndl.go.jp/>

国立国会図書館が所蔵する中国語・朝鮮語で書かれた雑誌・新聞、および 1986 年以降に整理された中国語、朝鮮語の図書が検索できます。

NDL-OPAC でまだ検索できない国立国会図書館所蔵資料は、以下のツールで調べてください。

【和漢書】

- ・国立国会図書館蔵書目録

[(冊子) 参考 UP；UP/111/コ 12、ほか]

[CD/DVD●]

- ・帝国図書館和漢図書書名目録

[(冊子) 書庫 B2；4-49/テ/4、参考 UP；UP/111/テ 1]

【洋書】

- ・国立国会図書館蔵書目録：洋書編 昭和 23 年一昭和 61 年 8 月

[(冊子) 参考 UP；UP/111/コ 7]

● 公共図書館の所蔵を探す

資料の種類によっては、大学図書館よりも公共図書館の方が所蔵している可能性が高い場合もあります（例えば、一般向けの図書、小説、

実用書、郷土資料など)。多くの公共図書館の目録をインターネットで検索できます。下記のページから実際にアクセスしてみてください。

・日本国内図書館 OPAC リスト (農林水産研究情報センター作成) [インターネット・フリー] <http://ss.cc.affrc.go.jp/ric/opac/opaclist.html>

・公共図書館リンク集 (日本図書館協会作成) [インターネット・フリー] <http://www.jla.or.jp/link/public.html>

2 海外で探す

国内に資料がない場合は、海外から取り寄せることも可能です。米国議会図書館、英国図書館をはじめとして、世界中の多くの図書館の目録がインターネットで検索できます。下記のページにいくつかリンクしてありますので、実際にアクセスしてみてください。

<http://www.kulib.kyoto-u.ac.jp/webaccess/opac.html>

<http://ddb.libnet.kulib.kyoto-u.ac.jp/cybrary/index.htm>

インターネット以外の探索ツールとしては、以下のようなものがあります。

・National Union Catalog (NUC) (-1982) [(冊子) 参考 UP ; 4-0/N/67]

・National Union Catalog Microform ed. (1983-1995) [マイクロ B 上 ■■]

米国議会図書館 (Library of Congress) 編集の全米 (含カナダ) 総合目録です。附属図書館では 1982 年まで冊子版を、1983 以降分をマイクロフィッシュで所蔵しています。

特に、“pre-1956” と呼ばれる約 700 巻の目録は、書誌の数も格段に多いため、古い洋書を調査するのに大変便利です。

世界中の言語 (日本語含む) の図書が広く収録されています。

・Union List of Serials in Libraries of the United States and Canada 1965 [(冊子) 参考 UP 雑誌等 ; 4-0/U/92]

・Library of Congress New Serial Titles (1950-1970) [(冊子) 参考 UP 雑誌等 ; 4-0/N/62]

米国・カナダ主要図書館の雑誌所蔵総合目録です。古い雑誌の所蔵を探すのに役立ちます。

・British Museum(Library)General Catalogue of Printed Books (-1985) [(冊子) 参考 UP ; UP/121/B1←4-0/B/66]

英国図書館 (British Library) の蔵書目録です。“P” に該当する巻の一部に ‘Periodicals’ を取りあげた巻があり、雑誌の所蔵目録になっている、という点がユニークです。

・Bibliografia Nazionale Italiana [(冊子) 参考 UP ; BNC/B/050A←UP/6/B3←4-0/B/203]

イタリアの全国書誌です。

・Catalogue general des livres imprimés de la bibliothèque nationale [(冊子) 参考 UP ; 4-0/P/89]

・Bibliographie nationale française (1970-) [CD/DVD●]

フランスの国立図書館の蔵書目録です。

・Catalogue Collectif des Périodiques 1978 [(冊子) 参考 UP 雑誌等 ; UP/15/C1]

フランスの国立図書館の雑誌所蔵目録です。

・Deutsches Bucherverzeichnis. Deutsche Bibliographie [(冊子) 参考 UP ; BNC/D/017S←4-0/D/8]

・Deutsche Nationalbibliographie (1991-) [CD/DVD●]

ドイツの全国書誌です。

・Chemical Abstracts Service Source Index (CASSI) [(冊子) カウンター前 ; BNC/C/042Z]

“Chemical Abstracts” (→ p.24) 収録雑誌の所蔵館がわかります。略誌名の順に掲載されています。

なお、日本国内の収録対象館は、次の 4 館です。残念ながら、京大での所蔵の有無は、“CASSI” では調べられません。

[所蔵館略称]	[所蔵先]
JOU	大阪大学
JSTU	東北大学
JTJ	旧・日本科学技術情報センター (JICST)
JTNDL	国立国会図書館

【参考】主な国際関連資料・学会・団体

- アジア経済研究所
(千葉 TEL:043-299-9500)
<http://www.ide.go.jp/Japanese/index4.html>
- アジア図書館
(大阪 TEL:06-6325-1146)
<http://asian-library-osaka.org>
- 関西日仏学館
(京都 TEL:075-761-2105)
<http://www.ifjkansai.or.jp/>
- ブリティッシュ・カウンシル 英国文化センター
(京都 TEL:075-791-7151)
<http://www1.britishcouncil.org/jp/japan.htm>
- 京都ドイツ文化センター
(京都 TEL:075-761-2188)
<http://www.goethe.de/os/kyo/jpindex.htm>
- 関西アメリカン・センター
(大阪 TEL:06-6315-5970)
<http://usembassy.state.gov/kansai/wwwhjfrt.html>
- 京都市国際交流会館
(京都 TEL:075-752-3010)
<http://www.kcif.or.jp/>
- 日本イタリア京都会館
(京都 TEL:075-761-4356)
<http://www.italia.on.arena.ne.jp/>
- 京都国連寄託図書館
(京都 TEL:075-465-8107)
- 日本国際教育協会留学情報センター
(東京 TEL:03-5520-6111)
<http://www.aiej.or.jp/index.html>

◆NACSIS Webcat や『学総目』で見つからない雑誌

次のような可能性があります。

- (1) 根拠とする雑誌名の情報が不正確
- (2) 実は雑誌ではない(単行本シリーズなど)
- (3) NACSIS Webcat 収録対象外の機関(国会図書館など)でのみ所蔵している
- (4) 出版が非常に古く、また既に廃刊となった雑誌で、収録されていない
- (5) 国内に所蔵していない珍しい雑誌である
- (6) 創刊されたばかりで、まだ目録に収録されていない

(1)の場合、例えば理工系の雑誌なら、“CASSI”(→ p.10) が使用できます。Chemical Abstracts 収録の雑誌を記載の略称の順に掲載しています。また、“ITA”も雑誌の略称から

正式名称を調べるすることができます。

- ・ITA : International Title Abbreviations
[⑦番カウンター ; UL/2/L3] [学内ネット※]

(2)の可能性があったら、NACSIS Webcat で、雑誌限定にせず「全資料」で検索してみましょう。京大のカード目録の再確認も必要です。

(3)の場合は、国立国会図書館、公共図書館のOPAC や、

- ・JST 資料所蔵目録 Web 検索[インターネット・フリー※]
<http://opac.jst.go.jp/>

などを参照してください。また、各大学が個別に発行している逐次刊行物目録、雑誌目録に掲載されている場合もあります。

(4)の場合、

- ・明治新聞雑誌文庫所蔵雑誌目録
[冊子参考 UP 雑誌等 ; 目 09/メ/3]

を見ると、過去の珍しい雑誌名が多く発見できます。

(5)である可能性があれば、まず、BLPC (<http://blpc.bl.uk>) で検索してみましょう。英国図書館(と協力館)の所蔵データです。もし見つければ、⑥番カウンターで複写申込をすることができます。

(6)のような場合は、

- ・Ulrich's on Disc [CD/DVD●]

を検索してみてください。世界中の逐次刊行物の刊行情報が収録されており、出版社の住所、購読価格まで判明します。1F サイバースペースのCD-ROM 専用端末で利用できます。

和文の場合は、

- ・雑誌新聞総かたろぐ
[冊子カウンター前 ; BNC/サ/053]

で同様のことが判明します。

以上のような方法でも見つからない場合は、参考調査(⑦番)カウンターでご相談ください。
→IV-1 レファレンス・サービス (→ p.34)

1 相互利用の手引き

(学外所蔵資料の利用について)

京大で所蔵していない資料の入手については他大学（他機関）図書館との相互利用制度を利用することができます。相互利用（⑥番）カウンターにご相談ください。これらの業務は図書館間の協力関係によるものですので、相手館の事情によりサービスの内容は異なります。

相互利用には次の3種類があります。

- ① 複写依頼（必要な論文の複写物を他大学などの図書館から取り寄せる）
- ② 現物貸借（必要な図書を他大学などの図書館から借用して閲覧する）
- ③ 訪問利用（所蔵している図書館に直接出向いて閲覧したり、必要な箇所を複写する）

① 複写依頼

必要な文献の複写物を、所蔵している図書館に依頼します。依頼できるのは雑誌の中の論文や図書の一部分で、著作権法の範囲内での複写に限ります。

学外の所蔵については、NACSIS Webcat、『学総目』（→ p. 9）『新収洋書総合目録』（→ p. 9）などであらかじめ調べることができます。Webcat、『学総目』で判明した資料には固有のID番号が付いています（図書は<BN*****>か<BA*****>、雑誌は<AN*****>か<AA*****>）ので、資料名とともに控えておいてください。雑誌の場合は、タイトルだけでなく、希望する巻号が確実に所蔵されているかどうかよく確認してください。

附属図書館では私費による申し込みのみ受け付けています。

● 電子複写

料 金：
 枚/1枚につきおよそ20～50円＋送料（実費）
 （手数料が必要な大学もあります）

所要日数：1～2週間
 （国立国会図書館は2～3週間かかります）

複写料と送料は、⑥番カウンターで複写物と引き換えに料金をいただきます。依頼先（大学、その他）によっては、郵便局、銀行などで支払いをしていただくこともあります。その場合は支払い後、複写物をお渡しします。

● マイクロ撮影・引き伸ばし

マイクロフィルム形態の資料や、電子複写が困難な古文書、傷みのはげしい古い資料などはマイクロフィルムによる撮影になります。既にフィルムに撮影されている資料はフィルムからの紙焼きになりますが、初めて撮影する資料については撮影から依頼し、ネガフィルムを所蔵館に寄贈する形が一般的です。

各大学・国立国会図書館の蔵書目録や『国書総目録』（→ p. 9）を参照して申し込みます。

料 金：
 所蔵機関によって様々です。⑥番カウンターにお尋ねください。

所要日数：3週間～4週間

● 海外への複写依頼

国内で所蔵が見つからない場合、海外へ依頼することもできます。所蔵調査にはBLPC、LCなど各国のOPACを利用してください。

<http://ddb.libnet.kulib.kyoto-u.ac.jp/cybrary/tosyo.htm#kaigaiopac>

- ・BLDSCに依頼する場合
 (British Library Document Supply Centre)

料 金：1件につき1,425円
 所要日数：1週間～2週間

- ・他機関へ依頼する場合

依頼する国や機関により対応が異なりますが、一般に時間と経費がかかることをご承知の上、お申し込みください。

詳細は、⑥番カウンターにお尋ねください。

② 現物貸借

所蔵している図書館が遠方のため閲覧に行けない、複写では研究の用が果たせない、といった場合には図書を借りることができます。

ただ、先方の大学の利用に差し支えない範囲の貸出ですから、必ず借りられるとは限りません。大学により条件は様々です。また、京大が借用できる冊数も大学ごとに制限があります。大学によっては依頼が集中することもありますので、その時は順番をお待ちいただくこともあります。また、書店等で入手可能な図書はこのサービスの対象とはなりません。

国立国会図書館にも依頼することができます。

また、海外の図書館にも依頼できる場合がありますので、ご相談ください。

なお、借用した図書の利用は、借用先の指示に従っていただきます。

● 利用条件

- ・ 図書に限ります。雑誌は借りられません。
- ・ 同時に依頼できる件数は1人1件までです。

料 金：

- ・ **国内の大学図書館**＝往復の送料（簡易書留・書籍小包）
1,200～1,300円程度（500g～1kg）
- ・ **国立国会図書館**＝片道の送料（書留・書籍小包）
540円～
- ・ **海外の図書館**
機関により様々

所要日数：1～3週間

利用期間：7～14日

（先方の条件により異なります）

近隣の大学や自宅近くの大学の一部では「使送」という制度も利用できます。これは図書館が借りるものを郵送の代わりに利用者のみなさんが出かけて、借用して帰ってくるというものです。図書館が委任状を発行します。あくまで京大の図書館が先方の図書館から借りるとい形を取りますので、借用の前後、返却後も⑥番カウンターに来ていただく必要があります。

③ 訪問利用

所蔵している図書館に直接出向いて閲覧したり、複写のサービスを受けることができます。遠方でも直接資料を閲覧したい場合にご利用ください。図書を借りることはできません。下記の紹介状などが必要です。

● 紹介状

事前に利用の問い合わせが必要な場合に、相手館に利用の可否を確認の上、発行します。

FAX で相手館に利用の可否を問い合わせますので、発行までに1～3日かかります。具体的に資料を指定してお申し込みください。

利用期間：原則として1日

I-A-4 探している資料が見つからない場合
→IVへ(p.34)

I-B その他（目録で見つけにくい資料＝灰色文献）

1 新聞

● 附属図書館内の新聞

■現在の購読紙（当月・当日分：1F 新聞ラウンジ）（2ヶ月前から1年前まで：④番カウンターで請求）

- *和文紙 朝日新聞・京都新聞・産経新聞・日経新聞・毎日新聞・読売新聞・日刊工業新聞・日経産業新聞
*海外紙 The Japan Times, The Times, Financial Times, The Guardian, International Herald Tribune, The New York Times, The Asian Wall Street Journal, Die Welt, Le monde, The Straits Times, 中央日報（韓国）, 人民日報, 宏観週報

■朝日新聞

- マイクロフィルム 大阪版 [明治 12(1879)－昭和 35(1960)] B 上書庫マイク室
原紙 大阪朝日 [明治 23(1890)－昭和 35(1960)] (欠あり) 準貴重書書庫
縮刷版 東京朝日 [大正 15(1926)10月－昭和 33(1958)12月] B2 書庫
縮刷版 大阪朝日 [昭和 3(1928)－昭和 16(1941)] B2 書庫
CD-ROM 朝日新聞戦前紙面データベース 昭和元(1926)12月-昭和 20(1945)12月 1F サイバースペース
⇒昭和元年～20年に東京で発行された全紙面・号外の約 84 万件の記事と約 47 万件の全広告を紙面イメージのままに収録。スタンドアロン（館内の特定パソコン）利用のみ。
朝日新聞記事見出しデータベース 昭和 20(1945)－平成 7(1995) ネットワーク
⇒朝日新聞縮刷版 1945 年上半期号から 1995 年 12 月号までの巻頭記事索引が検索可能。約 52 万件の記事を見出しなどから検索します。紙面イメージ・画像データはありません。
縮刷版 昭和 34(1959)以降－ 1F 参考図書コーナー
CD-ROM 朝日新聞記事データベース 平成 5(1993)・平成 14(2002) 1F サイバースペース
⇒朝日新聞東京本社版、大阪、九州、山口・名古屋、北海道、各本支社発行の最終版を対象に収録。（著作権の関係で一部記事については収録なし）。フリーワードで見出しなどから検索が可能。紙面イメージ・画像データはありません。スタンドアロン利用のみ。

■読売新聞

- DVD-ROM 明治・大正・昭和 (戦前)の読売新聞 明治・大正・昭和(戦前) 1F サイバースペース
⇒明治 7年(1874)11月 2 日の創刊号から昭和 20 年(1945)12 月 31 日までの紙面をデータベース化。変体仮名、旧字体で印刷された紙面（一部）に新たに見出し、日付、タイトルおよびキーワード等を付け現代の言葉でも検索可能に。記事を検索するためのキーワードはヨミダス用語辞書で処理してあります。スタンドアロン利用のみ。

■毎日新聞

- マイクロフィルム 東京版 [明治 5(1872)2-昭和 49(1974)] B 上書庫マイク室
マイクロフィルム 大阪版 [明治 15(1882)2-大正 15(1926)] B 上書庫マイク室
原紙 大阪毎日 [明治 25(1892)-昭和 35(1960)] (欠あり) 準貴重書書庫
縮刷版 大阪毎日 [昭和 3(1928)2-昭和 4(1929)2/昭和 12(1937)－昭和 19(1944)4] B2 書庫
縮刷版 毎日 [昭和 31(1956)－昭和 34(1959)] B2 書庫
縮刷版 昭和 35(1960)以降－ 1F 参考図書コーナー
CD-ROM 毎日新聞 平成 3(1991)・平成 14(2002) 1F サイバースペース
⇒毎日新聞の東京・大阪本社の朝夕刊最終版が対象。各面の記事・コラムを、見出しキーワード、フリーワード、掲載種別、掲載年月日などから検索可能。紙面イメージ・画像データはありません。スタンドアロン利用のみ。

■日本経済新聞

- CD-ROM 日経全文記事データベース 平成 3(1991)・平成 14(2002) 1F サイバースペース

⇒日経新聞東京本社発行の朝夕刊最終版および全国地方経済面の新聞記事(写真・図版含まず)、一部寄稿原稿(スポーツ面、相場欄等は除く)を収録。紙面イメージ・画像データはありません。スタンドアロン利用のみ。

日経四紙新聞検索 過去1年分 ネットワーク

⇒日経四紙記事を検索可能(見出しまで) http://epo.goo.ne.jp/ppv/nkg_top.cgi

■京都新聞

原紙	明治 33(1900)・昭和 41(1966) (欠あり)	準貴重書書庫
縮刷版	昭和 42(1967)・昭和 60(1985)	B2 書庫
マイクロフィルム	昭和 61(1986)・平成 11(1999)	B 上書庫マイク室
CD-ROM (紙面の閲覧が可能)	平成 12(2000)以降ー	出納式⑦カウンターへ

スタンドアロン利用のみ。

マイクロフィルムのご利用は4番カウンターへお申し出ください。

準貴重書書庫の新聞原紙のご利用は予約が必要です。特殊資料掛へお申し出ください。

■萬朝報 (1892-1914) [CD/DVD●]

■Lexis Nexis Academic [学内ネット★]

おおよそ 1980 年代以降の世界各国の新聞記事が検索でき、本文まで入手できます(テキスト形式で収録。画像データはありません)。また、アメリカ主要テレビ局のニュース原稿なども収録されています。

・上記以外の新聞・・・⑦番カウンターで調査

・京都大学和文雑誌総合目録(1974)
[④番カウンター内] [冊子] 書庫 B2 ; 目 09/キ/1
中国・朝鮮語文の新聞について判明します。

● 他機関の所蔵

・全国複製新聞所蔵一覧
[冊子] カウンター前 ; UP/15/セ 2
国立国会図書館編集で、新聞縮刷版、マイクロフィルム、複製冊子版を含む複製された新聞の所蔵先がわかります。

・全国新聞総合目録データベース [インターネット・フリー★]
<http://sinbun.ndl.go.jp/>
上記『全国複製新聞所蔵一覧』+新聞原紙所蔵館の検索ができます。

・京都府公共図書館等所蔵雑誌・新聞総合目録
[冊子] カウンター前 ; UP/15/キ 1
府立・市立の図書館で所蔵する雑誌・新聞の一覧。新聞の保存期間も明記されています。

中国・朝鮮語文の新聞については下記で所蔵機関が判明します。

・中国文雑誌・新聞総合目録(アジア経済研究所)

[冊子] カウンター前 ; UP/15/チ 1
・朝鮮文雑誌・新聞総合目録(アジア経済研究所)
[冊子] カウンター前 ; UP/15/チ 3

日付等が特定されていない場合
→II・B・2 新聞記事 (p.26)

2 学位論文

● 京都大学の学位論文(博士・修士)

修士論文 : 各学部で所蔵しています。
博士論文 : 附属図書館で所蔵しています。

・京都大学博士学位論文論題一覧
[電子図書館 : インターネット・フリー★]
<http://ddb.libnet.kulib.kyoto-u.ac.jp/gakui/>
旧制以降現在まで、京大に提出された博士論文を著者、論題などから検索できます。

博士論文は準貴重書扱いですので、事務室内

特殊資料掛で貴重書閲覧の予約を事前にして
ください。

複写については、著者の許諾書(直筆、押印)
が必要です。『京都大学卒業生人名録』(→
p.33)などで現在の所属や連絡先を調べて問い
合わせ、許諾を得てください。

● 国内の学位論文

国立国会図書館関西館では、国内(1984年
以降受け入れ分)、海外(科学技術分野中心)
の博士論文を所蔵しています。

- ・国立国会図書館所蔵博士論文目録
〔^(冊子) 参考 UP ; BNC/コ/207E〕

- ・国立国会図書館 NDL・OPAC〔インターネット・フリー~~★~~〕
(→ p.9)

以下の国立7大学については、館内の『内容
の要旨及び審査の結果の要旨』で概要が確認で
きます。

- ・京都大学博士學位論文 内容の要旨及び審
査の結果の要旨〔^(冊子) 参考 UP ; BNC/キ/176〕
- ・北海道大学……〔^(冊子) 書庫 B2 ; Shelf No.33〕
- ・東北大学……〔^(冊子) 参考 UP ; BNC/ト/156M〕
- ・東京大学……〔^(冊子) 参考 UP ; BNC/ト/071〕
- ・名古屋大学……〔^(冊子) 参考 UP ; BNC/ナ/072A〕
- ・大阪大学……〔^(冊子) 参考 UP ; BNC/オ/094J〕
- ・九州大学……〔^(冊子) 参考 UP ; BNC/キ/069K〕

また、最近は學位論文のタイトルや要旨を公
開している大学も増えていますので、各大学の
サイトもチェックするとよいでしょう。

● 海外の學位論文

- ・Dissertation Abstracts : ProQuest Digital
Dissertations [学内ネット~~★~~]

米 ProQuest 社の學位論文データベース
Dissertation Abstracts の検索と、抄録・本文
の一部等の閲覧、フルテキストの入手等が可能
です。米国が中心ですが、ヨーロッパなど、各
国の大学も所収されています。オンライン上で、
直接購入申込ができます。

書誌・索引 : 1861・ (160 万件)
抄録(博士論文) : 1980・

抄録(修士論文) : 1988・
本文の冒頭 24page 閲覧 : 1997・
(一部の論文のみ)

また、国立国会図書館では、欧米の科学技術
関連の學位論文について収集しており、下記の
資料で判明します。

- ・国立国会図書館 NDL・OPAC〔インターネット・フリー~~★~~〕
- ・海外科学技術資料月報
- ・海外科学技術資料受入目録
〔^(冊子) 参考 UP ; BNC/カ/003B〕

3 学術会議録(プロシーディングス)

学会などのシンポジウムの論文集です。書名
である箇所に日付や地名が記載されているも
のは、ほとんどの場合各種学会などの会議録で
す。"th"などと開催回数も記載されているこ
ともあります。

所蔵検索:主催団体名もしくは会議名でカード目録を
検索することができますが、多くの場合、団体名や会
議名など曖昧な場合が多く注意が必要です。

会議録の検索には、以下の方法が便利です。

- ・BLPC [インターネット・フリー~~★~~] <http://blpc.bl.uk>
British Library が収集している世界の学
術各分野の会議録資料の所蔵データを検索
できます。この検索データをもとに BLDSC
への複写申込みもできます。(→ p.12)
- ・inside web [学内ネット~~★~~] (→ p.24)

● 国内の会議録書誌

- ・国立国会図書館所蔵科学技術関係欧文会議録
目録〔^(冊子) 参考 UP ; M/1/カ 1〕
- ・国立国会図書館 NDL・OPAC〔インターネット・フリー~~★~~〕
(→ p.9)

● 欧文の会議録:二次資料

欧文の会議録については、以下の資料を使っ
て、個々の論文や著者名からも検索できます。

- ・Index to Scientific & Technical Proceedings
(ISTP)〔^(冊子) 参考 UP ; BNC/I/024〕

会議録の掲載論文の索引誌。科学技術系会議録（会議名、開催年月日、開催地、主催団体、入手先情報と、個々の発表論文についての論題などの書誌事項）。著者名と論題のキーワードについて索引が付されています。

*1998年で購入中止

4 テクニカル・レポート類

・ Government Reports Announcements and Index (GRA&I)

[^(冊子) 参考 UP ; BNC/G/050]

米国政府機関のレポート類の二次資料です。刊行機関などが判明します。

上記書誌から AD/PB レポート番号を確認して、国立国会図書館へ複写依頼することもできます。国立国会図書館の所蔵は『海外科学技術資料月報』『海外科学技術資料受入目録』（→ p.16）で確認できます。

1990年以降なら NTIS (National Technical Information Service) のホームページ (<http://www.ntis.gov/search/>) で検索できます。

5 科学研究費報告書

昭和 61 年以降の研究で、代表研究者が京大の教官である場合は、大抵は附属図書館で所蔵しています。OPAC ではおおよそ 1995 年度分から検索できます。それ以前は研究の代表者名順のリストが⑦番カウンターにありますのでお問い合わせください。

上記とは別に、研究者本人や他大学から寄贈された場合は一般の図書として受け入れますので、OPAC やカード目録で検索できます。それぞれのタイトルや研究代表者氏名から探してください。

・ 文部省科学研究費補助金採択課題一覧 (昭和 55 年度ー)

[^(冊子) 参考 UA ; BNC/モ/016E←AZ/612/モ 1]

研究費目別に研究題目と代表者が一覧になっています。附属図書館には昭和 56 年度からあります。

・ NACSIS-IR [学内ネット]

「科学研究費補助金研究成果概要データベース」(1985-) や「科学研究費補助金採択課題データベース」(1996-) を選択します。電子図書館で提供しています。

1980 年以前の課題一覧については下記の資料に記載されています。

・ 科学研究費：昭和 21-34 年度 資料編

[^(冊子) 参考 UA ; 6-01/カ/134]

・ 学術月報 増刊号 (昭和 33, 45-54 年度)

[^(冊子) 書庫 B2 ; BNC/カ/096]

6 政府刊行物

● 官報

[1F 新聞コーナー 2-3 ヶ月分、過去の分は書庫 B2]

国の広報誌です。「白書のあらまし」などの掲載される「資料版」もあります。

官報の記載記事は下記で検索できます。

・ 官報総索引

[^(冊子) 参考 CZ ; BNC/カ/230←CZ/2/カ 2]

・ 官報検索 [インターネット・フリー]

http://www.gov-book.or.jp/kanpou/kan_kensaku/index.html

1996年6月3日以降の目次が検索できます。

● 国会の議事録

本会議は『官報』にも掲載されますが、各委員会の議事録は、京都府議会図書館（京都府庁内、TEL：075-414-5551）・京都市会図書室（京都市役所内、TEL：075-222-3709）等でも所蔵しています。「国会会議録検索システム」

(<http://kokkai.ndl.go.jp/>) で、第 1 回国会（1947 年 5 月開会）以降の衆議院、参議院の本会議、すべての委員会等の会議録が検索できます。

● 各種の白書

附属図書館 1 階に、主要な白書の最新 2 年分を配架していますが、特定の「白書コーナー」はありません。「A 政治・法律・行政」「D 経済・産業」などそれぞれの主題別参考図書の書架にあります。

附属図書館所蔵分の白書・年鑑は、OPAC では雑誌データとして収録しています。

学内で所蔵していない政府刊行物は、新しいものなら主要書店、および下記で取り扱っています。

□ 京都府官報販売所 (TEL : 075-221-4444)

<http://www.kyoto-kanpo.co.jp/>

□株式会社かんぽう (TEL : 06-6942-1681 /1682) <http://www.kanpo.net/>

□政府刊行物ホームページ [インターネット・フリー★]
[http:// www.gov-book.or.jp](http://www.gov-book.or.jp)

<http://portal.stat.go.jp/>

・統計情報インデックス／総務庁統計局編
〔^{冊子} 参考 DT ; BNC/ト/107A〕
各省庁や政府関連機関の実施する各種統計・調査の正式名やキーワードから検索できます。

・日本統計索引 [^{冊子} 参考 DT ; 3-61/ニ/42]
かなり古い資料ですが、主題から統計を探すのに活用できます。

・日本長期統計総覧
〔^{冊子} 参考 DT ; DT/31/ニ 5〕
明治以来実施されてきた各種統計を長期時系列に編集。収録項目の詳しい解説も記されています。

統計情報や産業に関する情報源として、以下のような施設もあります。

□日本貿易振興機構 (JETRO) ビジネスライブラリー (TEL:03-3582-1775 [東京]、06-6203-3605 [大阪])
<http://opac.jetro.go.jp/>

□貿易統計大手前閲覧センター
(TEL : 06-6943-9535/9536)

<http://www.osaka-customs.go.jp/toukei/eturan000.html>

7 統計資料

特定の主題分野に属さない概観的な統計資料は、[DT] と表示された書架にあります。

書名に「統計」と題されていない資料の中にも、統計項目が収録されていることがあります。「・・・実態調査」「・・・調査報告」「・・・年史」などの資料がそれです。各主題の書架にも、統計資料を掲載した資料が配架されている場合があります。

大部な統計資料は別置してあります。下記の資料は、通常のカテゴリの並びからは外して、北側窓際の所定の書架に別置しています。

- ・国勢調査報告 [DT/221/コ 2←3-61/コ/14]
- ・工業統計表
[BNC/コ/026B←DT/642/コ 1←8-00/コ/27]
- ・事業所・企業統計調査報告 [DT/352/シ 7]

どのような統計があるかについては、以下の資料が便利です。

- ・統計データポータルサイト [インターネット・フリー★]

II 欲しい資料が特定されていない どんな資料があるか知りたい

II-A 図書を探す

1 ブラウジング

あなたが探しているものが、一冊の本として出版されているものであったり、ある雑誌の○年○ [月] 号であることがわかっているならば、それぞれの図書館の閲覧室の書架 (本棚) を直接見て探すこともできるでしょう。書店で本を探す時のような方法を「ブラウジング」と呼びます。これは探している図書が漠然としている時には役立ちますが、「ある一冊」の本を探す場合には、効率のよい方法とは言えません。

特に附属図書館の図書の配置は、主題分類が新旧に分かれているなど複雑で、しかも多くの図書は地下書庫に配架されています。ブラウジングはやりにくいかもしれません。

それでも例えば、「経済学について」「キリスト教に関する図書」などのように、特定の主題に

ついて何か手がかりとなる図書を探したい時には役立ちます。

2 図書の分類について(新分類と旧分類)

附属図書館における図書の分類は、1983年以前と以後とで異なっています。そのため、特定の分野に関する図書を探索しようとする場合には、新旧2ヶ所(以上)を探索する必要があります。

附属図書館で「新分類」と呼んでいるのは、「国立国会図書館分類法(NDLC)」のことで、1983年以降に受け入れた図書に対して、この分類法で整理しています。

それ以前の分類である「旧分類」は、「京都帝国大学図書館和漢書分類法/洋書分類法」という独自の分類法です。

旧分類の図書は、すべて地下書庫B2にあります。新分類の図書は、開架2Fと書庫B上に分かれて配架されていますので、OPACで配置場所を確認してください。辞書・辞典などの参考図書は、旧・新分類ともに1Fにあります。なお、京大での受入年代と、その図書の出版年代は必ずしも一致しません。過去に出版された図書を、後になって受入、登録する場合もあるからです。各分類の概略は、次頁をご覧ください。

なお、これら以外にも各学部で多数の図書を所蔵し、学内50以上の図書館(室)や各研究室で管理しています。この頁で紹介したのは附属図書館での分類法で、学部図書室などではそれぞれの方法で配置されています。

◆ビデオ「図書館の達人」シリーズ

図書館の利用の仕方をドラマ仕立てにして紹介しているビデオです。文献を探すための基本的なツールの使い方を解説していますので、これから何かを調べようとする上で非常に役に立ちます。図書館に来てはみたものの、よくわからなくてとりあえずうろろしているあなた、ぜひ一度ご覧ください。

[監修：日本図書館協会]

図書館の達人

- 第1巻 図書館の機能
- 第2巻 文献検索の基本
- 第3巻 雑誌記事の調べ方

図書館の達人 Part2

- 第4巻 人名情報の探し方
- 第5巻 データベース検索入門
- 第6巻 レポート・論文のまとめ方

医学分野や経済分野など、より専門的なシリーズもあります。

視聴は3階メディアスペース(平成16年3月~5月の間、改修工事中につき利用不可)内にて可能です。

◇語学辞書の分類番号

- KF [日本語] -----
- KJ [ウラル・アルタイ諸語] -----朝鮮語、アイヌ語など-----
- KK [中国語] -----
- KL [東南アジア、オセアニア諸語] -----タイ語、ベトナム語など-----
- KM [セム・ハム諸語、アフリカ諸語] -----アラビア語、ヘブライ語など-----
- KN [インド、イラン諸語] -----ヒンディー語、ペルシア語など-----
- KP [ギリシャ・スラブ諸語] -----ギリシャ語、ロシア語など-----
- KR [イタリック諸語] -----ラテン語、フランス語、イタリア語、スペイン語-----
- KS [ゲルマン諸語] -----英語、ドイツ語など-----
- KT [アメリカ諸語/人工言語] -----エスキモー語、エスペラントなど-----

京都大学附属図書館の図書の分類体系

1983	1982	
【新分類：国立国会図書館分類法】	← 【旧分類和：京都帝国大学図書館和漢書分類法】	
	← 【旧分類洋：京都帝国大学図書館洋書分類法】	
[社会科学]		
A：政治・法律・行政	第1門：宗教・哲学・教育	I：Philosophy
B：議会資料		II：Social Sciences
C：法令資料	第2門：法律・政治	III：Philology
D：経済・産業	第3門：経済・社会	IV：Literature
E：社会・労働		V：History
F：教育	第4門：文学・語学	VI：European History
[人文科学]		VII：Sciences
G：歴史・地理	第5門：歴史・地理	VIII：Arts & Industries
H：哲学・宗教	第6門：自然科学	IX：Geography & Travels
K：芸術・言語・文学	第7門：医学	X：Encyclopedia & Periodicals
[科学技術]	第8門：工学・芸術	
M：科学技術一般・数物系（数学・物理学・宇宙・地球等）	第9門：産業	
N：機械系（建設・電気・通信工学等）	第10門：図書館・叢書	
P：化学系 その他の工学		
R：生物系		
S：人類系（人類学・心理学・医学・薬学）		
[学術一般等]		
U：学術一般・ジャーナリズム・図書館・書誌		
Y：大型本等		

3 主題から図書を探す様々な工夫

● OPACの有効利用

京大 OPAC の簡略検索画面で「キーワード」に入力して検索すると、書名・著者名・件名（図書の主題を表す語）のどれかにあれば、すべてヒットします。このため、書名にその語が入ってなくても、広く関連の資料を検索できます。

また、ある資料の書誌詳細から「分類標目」「件名標目等」のリンクをクリックすると、同

じ分類や件名が付与されているものを検索しますので、関連ある資料を探すことが可能です。（ただし、「分類標目」や「件名標目等」はすべての資料に付与されているわけではないことをご承知おきください。）

● 「研究入門」書などの活用

各分野の「○○学研究入門」「○○を学ぶ人のために」といったタイトルの本には、その学問分野の紹介に加えて、主要テーマの必読文献

があげられています。

また、「ブックガイド」といった本や、各出版社の出版目録(生協書籍部等に置いてあります)も、それぞれの本について簡単な説明が載っていますし、特定の分野、ジャンルに強い出版社もいくつかありますから参考になります。

OPACで書名欄に「研究入門」と入力・検索して、研究したい分野に関連する「研究入門」書があるか試してみましょう。

● 百科事典・専門事典の活用

- ・日本大百科全書〔^(冊) 参考 UR ; UR/1/ニ 1〕

の各項目の末尾には、関連図書への指示が記載されています。「全く知らないテーマについて何か文献を」という時、百科事典の記載を当たり、詳細はそこに紹介されている資料を探して読んでみる、というのは有効な方法です。

また、専門事典の記載の中や巻末などに、参照すべき文献名が記載されていることがあるので、それも手がかりとなります。ほんの一部だけご紹介します

【教育】〔^(冊) 参考 F〕

- ・教育問題情報事典／日外アソシエーツ [F/2/キ 9]
- ・教育学大事典／第一法規 7巻 [1-50/キ/282]

【社会学】〔^(冊) 参考 E〕

- ・社会学事典／弘文堂 [E/2/シ 4]

【歴史・地理】〔^(冊) 参考 G〕

- ・国史大辞典／吉川弘文館 17冊 [GB/8/コ 3]
- ・日本史大事典／平凡社 7冊 [GB/8/ニ 12]
- ・平安時代史事典／角川書店 3冊 [GB/8/ヘ 1]
- ・東洋学文献類目／京都大学人文科学研究所〔^(冊) 参考 GE ; BNC/ト/168P←GE/1/ト 1←4-49/ト/70 UP 雑誌等に別置〕

● 各種主題目録の利用

1階の参考図書コーナーは主に A～U の国立国会図書館分類 (→ p.20) で配架されていますが、各分類の最初に、例えば「H：哲学・宗教／目録」という形で、その主題に関する図書や論文の目録類をまとめて置いています。主題から図書などを探したい時は、これらの資料も活用しましょう。ほんの一部だけ紹介します。

【経済・産業】〔^(冊) 参考 D〕

- ・会社史総合目録 [D/1/カ 6]
- ・経済史文献解題 [D/1/ケ 10]

【社会・労働】〔^(冊) 参考 E〕

- ・高齢者問題の本全情報 82/99 [E/1/コ 2]
- ・障害者福祉関係図書目録 [E/1/シ 9]

【歴史・地理】〔^(冊) 参考 G〕

- ・日本史通史図書目録 [GB/1/ニ 6]
- ・日本古代・中世史図書目録 [GB/1/ニ 7]
- ・東洋史・西洋史図書目録 [GA/1/ト 1]
- ・アジア・アフリカ関係図書目録 [GE/1/ア 1]
- ・文化人類学の本全情報 45/93 [G/111/フ 1]

【言語・文学】〔^(冊) 参考 K〕

- ・「日本語」の本全情報 45/92,92/97 [KF/1/ニ 2]
- ・「外国語」の本全情報 45/94 [KE/1/カ 2]
- ・古典文学全集・翻刻書・研究書総目録 [KG/1/コ 7]

【哲学・宗教】〔^(冊) 参考 H〕

- ・宗教の本全情報 86/95,1995-2000 [HK/1/シ 2]

【科学技術】〔^(冊) 参考 M〕

- ・地球・自然環境の本全情報 45/92.93/98 [ME/1/チ 2]
- ・天文・宇宙の本全情報 45/92 [MB/1/テ 1]

【生物系】〔^(冊) 参考 R〕

- ・動物・植物の本全情報 93/98 [RA/1/ト 2]

【人類系】〔^(冊) 参考 S〕

- ・心理学の本全情報 45/92.93/97 [SB/1/シ 2]

● 出版目録(和書)・文献目録・新刊の紹介情報

下記のような目録には所蔵情報はありませんが、出版事項の確認に使用できます。また最近の本であれば、書店で注文して入手することもできます。

(以下、1階目録・書誌コーナーにあります)

- ・出版ニュース／出版ニュース社〔^(冊) 参考 UP ; BNC/シ/198A〕

月3回刊行され、新刊の紹介などが掲載されます。

- ・出版年鑑／出版ニュース社〔^(冊) 参考 UP ; BNC/シ/198B〕

前年の出版物を収録。記載はごく簡単ですが、出版社や出版年、価格などが判明します。

- ・日本件名図書目録／日外アソシエーツ (1956-) [(冊子) 参考 UP ; UP/3/ニ 2]
図書を具体的なテーマから検索することができます。
- ・日本書籍総目録／日本書籍出版協会 [(冊子) 参考 UP ; BNC/ニ/095A]
現在販売されている図書を収録した目録。書店でも実際に注文に使用している網羅的な情報源です。
- *2002 年版より『出版年鑑』の付属資料として CD-ROM で刊行。(1F サイバースペースで提供)
- ・ブックページ 本の年鑑／ブックページ 刊行会 (1989-) [(冊子) 参考 UP ; BNC/フ/061]
前年に出版された和書の情報を一冊に集約。簡単な解説もほとんどの本について記載されています。
- ・全集・叢書総目録／日外アソシエーツ 45/90、91/98 [(冊子) 参考 UP ; UP/18/セ 2]
戦後刊行された国内の全集・叢書を幅広く収録。書誌情報が一覧できます。
- ・CD・140 万冊出版情報－戦後から現在まで (1945-1993) [CD/DVD●] [人環・総人図書館]
タイトルのおりで説明不要ですが、漠然としかわからない書名からでも簡単に情報が検索できます。
- ・ブックポータル／TRC 図書館流通センター [インターネット・フリー★]
<http://www.trc.co.jp/trc-japa/index.asp>
1980 年 1 月以降に日本で出版された新刊書籍、今日の新聞などが検索できます。
- ・Books／日本書籍出版協会 [インターネット・フリー★]
<http://www.books.or.jp/>
国内で発行された現在入手可能な書籍が検索できます。
- ・本やタウン／日本出版販売 [インターネット・フリー★]
<http://www.honya-town.co.jp/index.html>
新刊・既刊合わせて 187 万点 (2004 年 1 月現在) の書誌データを検索できます。
- ・amazon [インターネット・フリー★]
<http://www.amazon.co.jp/>
書籍はもちろん、CD、DVD、ビデオ、ソフトウェア等も検索、注文できます。

*URL は変更になる場合があります。

● 主要な出版目録 (洋書)

- ・Global Books in Print on Disc [CD/DVD●]
米国、英国、カナダ、オーストラリアなど世界で刊行された英語の図書を網羅的に検索できるようになっています。
- ・Catalogo dei Libri in Commercio [(冊子) 参考 UP ; BNC/C/025F]
Books in Print のイタリア語版です。
- ・Livres Disponibles [(冊子) 参考 UP ; BNC/L/046A]
Books in Print のフランス語版です。
- ・Verzeichnis Lieferbarer Bücher [(冊子) 参考 UP ; BNC/V/020A]
Books in Print のドイツ語版です。

● 翻訳書を探す

- ・翻訳図書目録 3 分野分冊、年代別 [(冊子) 参考 UP ; UP/63/ホ 1] [CD/DVD●]
- ・明治・大正・昭和翻訳文学目録 [(冊子) 参考 K ; 4-49/メ/23]
- ・英米文学翻訳書目 [(冊子) 参考 K ; KS/72/エ 1]

などで、戦後に出版された翻訳書を調べることができます。

OPAC でも、著者名からの検索によって、翻訳書・原著が同時に検索できます。ただしこれは京大で双方を所蔵している場合にに限られます。

II-B 論文・記事等を探す

1 雑誌論文

論文は、それぞれの雑誌の特定の号に掲載されています。図書館で言う「雑誌の検索」とは、通常は、あらかじめ判明している雑誌巻号の所蔵を検索することを指しています。

では、論文そのものを主題から検索するにはどうしたらいいのでしょうか？

OPAC には、論文そのものに関する情報は今のところ収録されていません。

カード目録も、主として図書に関する情報を

提供するもので、論文は対象ではありません。
論文の検索は、おおよそ以下の手順で行います。

● 雑誌論文を探す手順

各種文献データベースや索引誌・抄録誌等を検索して求める論文を探す

↓
論文を発見。掲載誌・掲載年・巻号等を確認

↓
OPAC や NACSIS Webcat で掲載誌の所蔵先を検索（見つからない時は、参考調査（⑦番）カウンターにご相談ください）

↓
学内で所蔵

↓
所蔵図書館・室で
閲覧・複写

↓
学外で所蔵

↓
所蔵先へ複写依頼
or 訪問

↓
所蔵先が見つからない

↓
学外への所蔵調査依頼

● 論文検索の代表的ツール

【総合】:p.23～、【自然科学分野】:p.24～、【人文・社会科学分野】: p.25～

総合

■ 国立国会図書館雑誌記事索引（雑索）

(1943-1989) [冊子 参考 UP ; BNC/サ/51]

(1975-2002) [CD/DVD●]

(1948-) NACSIS-IR [学内ネット✳]

(1948-) 国立国会図書館 NDL-OPAC
[インターネット・フリー✳]

国立国会図書館所蔵雑誌のうち主なものの記事情報を収録しています。日本発行の雑誌論文を探すには最も基本的なデータベースです。採録誌（現在約 15,000 誌）一覧は、国立国会図書館が Web で公開しています（http://www.ndl.go.jp/jp/data/sakuin/sakuin_index.html）。冊子は人文・社会系分野のみ約 5 年ごとに累積索引版（1984-1989 まで）[参考 UP ; UP/54/サ 1] があります。

冊子は 1995 年で刊行が終了し、以降の検索は電子図書館で提供している CD-ROM・NACSIS-IR あるいは国立国会図書館が無料公開している NDL-OPAC で行います。

(<http://opac.ndl.go.jp/>)

■ 「雑誌記事索引」（冊子体）の検索

人文・社会系分野については、冊子はほぼ 5 年ごとの累積版になっているので、必要な年代、またジャンルがはっきりしていればそれを使用します。

長期間にわたる検索は、それぞれの巻を順次探すこととなります。

各ジャンルの巻末索引、または全体の著者名などの索引から探している著者名を探します。

発見したら名前のある「法○○○○○○」などの数字を確認。これが『雑索』の文献番号です。

頁数は掲載されていないので、文献番号（掲載順）に従って論文名の掲載箇所を開きます。

文献番号の左側に、探している論文名および書誌的事項が掲載されています。

判明した雑誌名と巻号の情報にしたがって、OPAC、NACSIS Webcat などで掲載誌の所蔵確認をします。

■ 大宅壮一文庫雑誌記事索引総目録

(明治-1987) [冊子 参考 UP ; UP/54/オ 1]

(1988-2001) [CD/DVD●]

(1988-最新) [学内ネット✳]

週刊誌、総合誌、女性誌など、国立国会図書館のものより一般的な雑誌から採録しているのが特徴です。

■ 総合誌記事索引（1981-1997）

[冊子 参考 UP ; UP/54/ソ 1]

代表的な総合誌約 20 誌の記事索引。

■ CD-学会年報・研究報告論文総覧（1945-95）

[学内ネット✳]

年次報告類（人文・社会科学分野）約 3,000 誌に収録された計 26 万論文を検索できます。

■ CD-ジャーナルインデックス（1981-2000）

[学内ネット✳]

ビジネス誌・一般誌 160 誌に収録された 88 万件の記事を検索できます。

■ 研究紀要ポータル [インターネット・フリー✳]

<http://kiyo.nii.ac.jp/>

国内の大学・研究機関等の刊行する研究紀要の文献情報を検索できます。

■ SwetScan（外国語雑誌目次データベース）

[学内ネット✳]

欧米の雑誌記事情報を探ることができる目次情報データベースです。約 14,000 誌の雑誌について、1997 年～最新のデータ（毎日蓄積されています）を検索できます。

■ Web of Science (1982・最新) [学内ネット]

“Arts & Humanities Citation Index”
“Social Science Citation Index” “Science Citation Index Expanded” の3つから成る Web 版の引用文献データベースです。あらゆる分野の学術雑誌 8,000 誌以上をカバーしています。引用情報が収録されているので、自分の論文がどの論文に(誰に)引用されているか、あるいはよく引用されている(=影響力のある)論文はどれか、といったことが分かります。

冊子体は、1945・2001 まで所蔵しています。

■ inside web (1993・最新) [学内ネット]

英国図書館が所蔵する雑誌約 20,000 タイトル、会議録 17,000 タイトルから個々の論題レベルで検索可能。科学・医学・工学・ビジネス・法律・人文社会など幅広い分野の文献を収録。電子図書館で提供しています。

■ IBZ : Internationale Bibliographie der Zeitschriften Literatur

[^(冊子) 書庫 B2 ; BNC/I/120A←UP/54/I1←4・0/I/23]

(1999 年以降) [CD/DVD]

人文, 社会科学分野の著名な書誌情報。

■ ingenta [インターネット・フリー]

<http://www.ingenta.com/>

28,000 以上の出版物(6,000 誌以上の電子ジャーナルを含む)から論文情報を検索することができます(最近 15 年ぐらい)。

自然科学分野

■ Chemical Abstracts (略称 CA, ケミアブ)

【化学及び隣接分野】

[工学部化学系=附属図書館 1F→B 下雑誌; 1907-1997]

[^(冊子) 参考 1F ; BNC/C/037 ; 1920・最新]

CA on CD (13CI, 1997-2001) [学内ネット]

SciFinder Scholar (文献・特許情報: 1947-最新 毎日更新) [学内ネット]

化学と隣接分野の文献情報を広範囲に収録した世界最大の二次資料です。生物系、物理系の情報もかなりカバーしています。上記 3 つは同じデータベースの冊子版、CD・ROM 版、Web 版になります。

■ 「Chemical Abstracts」(冊子体) の検索

毎週の号の後頁に索引があり、著者の他にキーワード索引もあるので、定期的(月 2 回)に論文をチェックするにはそれぞれの索引を見て探します。

半年ごとに巻索引(Volume Index)、5 年ごとに累積索引(Collective Index)が作成されます。化学文献の調査にはこちらの活用が便利です(ただし Keyword Index はこちらにはありません)。

索引は、

- ・ Author Index (著者名索引)
- ・ General Subject Index (一般事項索引)
- ・ Chemical Substance Index (化学物質索引)
- ・ Formula Index (分子式索引)
- ・ Patent Index (特許索引)

があり、それぞれの項目から検索できるように整備されています。どの索引を調べていいかわからない場合は、各巻の Index Guide で調べたい項目を検索することによって、どの索引を使用すべきか判明します。

■ 科学技術文献速報 (BUNSOKU)

世界各国の主要科学技術文献情報を、日本語抄録付きで読むことができる二次資料。「化学・化学工業編(国内化学編)」は学内所蔵がありませんが、それ以外の各分野版を、工学部・理学部などの複数の図書室で購入しています(下記は最近のもののみ)。

- ・ 化学・化学工業編(外国編) … 工・桂化学系図(・2001) [冊子体] [CD/DVD]
- ・ 環境公害編 … 工・土木系図(・2002) [CD/DVD]
- ・ 機械工学編 … 工・物理系図(・最新) [冊子体] [CD/DVD]
- ・ エネルギー・原子力工学編 … 工・物理系図(1999-2000) [CD/DVD]
- ・ 管理・システム技術編 … 経済図(・2000) [冊子体]、経調査室(2000) [CD/DVD]
- ・ 土木・建築工学編 … 工・土木系図(・2002) [CD/DVD]
- ・ 電気工学編 … 工・吉田電気系図(1995-2000) [CD/DVD]
- ・ 原子力工学編 … 工・土木系図(・1999) [冊子体]
- ・ ライフサイエンス編 … 医図、薬図(1995-2000) [CD/DVD]

■ Current Contents

主要な欧文雑誌の最新号の目次を見ることが出来ます。附属図書館では前述の SwetScan 導入にともない購入中止になりましたが、分野によっては学部の図書室や研究室で継続購入されています。

- ・ Agriculture, Biology & Environmental Sciences…農図(・1999) [冊子体]
- ・ Engineering, Computing & Technology …農図(・1999) [冊子体]
- ・ Life Sciences…医図(・2001)、人環・総人(・2002) [冊子体]、
医図(・最新) [FTP 版]、農図(・2001) [CD/DVD●]
- ・ Physical, Chemical & Earth Sciences…
工・物理系図(・最新) [Disk 版]

- Biological Abstracts 【農学・生物学】
(・1998) [冊子 書庫 B2 ; BNC/B/074]
- Biological Abstracts 【農学・生物学】
(1980-2003) [学内ネット✎] (院生以上限定)
- Physics Abstracts 【物理学】
(1941-1998) [冊子 書庫 B2 ; BNC/S/30]
- Computer Abstracts International
Databases 【コンピュータサイエンス】(1987-最新)
[学内ネット✎]
- GeoRef 【地質学・地球物理学】(1785-2003)
[学内ネット✎] (院生以上限定)
- MathSciNet【数学】(1940-最新) [学内ネット✎]
- MEDLINE 【医学・生命科学】(1966-2003)
[学内ネット✎]
- 医中誌 Web【医学】(1983-最新) [学内ネット✎]
- Zoological Record 【動物学】(1978-2003)
[学内ネット✎] (院生以上限定)

人文・社会科学分野

- 最高裁判所図書館邦文法律雑誌記事索引
【法政】(1960-2002)
[冊子 参考 A ; BNC/サ/002A]
- 戦後法学文献総目録／日本評論社【法政】
(1945-1992) [冊子 参考 A ; 目 2/セ/2]
- Political Science Abstracts 【法政】
(1980-1996) [冊子 参考 A ; BNC/P/106A←
A/1/P1]
- 経済学文献季報【経済学】(1956-1987)
[冊子 書庫 B2; BNC/ケ/24M (1-127=1956-87)
←D/1/ケ 1←3-20/ケ/203、経済、農生経]
- EconLit【経済学】(1969-最新) [学内ネット✎]

- Social Sciences Index…【社会科学全般】
人環・総人(1983-) [CD/DVD●]
- Sociological Abstracts【社会学】(1963-最新)
[学内ネット✎]
- 教育研究論文索引【教育学】(1988-2002)
[冊子 参考 F ; BNC/キ/105A]
- ERIC【教育学】(1966-2003) [学内ネット✎]
- ERIC Database【教育学】 [インターネット・フリー✎]
<http://www.eduref.org/Eric/>
- Library literature & information science
【図書館情報学】(1921-2003)
[冊子 参考 UL ; BNC/L/70]
- LISA【図書館情報学】(1969-最新)
[冊子 参考 UL ; BNC/L/59]
- LISA【図書館情報学】(1969-最新)
[学内ネット✎]
- Humanities Index【人文科学全般】…人環・
総人(1984-) [CD/DVD●]
- Periodicals Contents Index (PCI)【人文・
社会科学全般】(19 c-) [学内ネット✎]
- Historical Abstracts【歴史学】 [冊子 参考 G]
- 東洋学文献類目／京都大学人文科学研究所
【東洋学】(1963-最新) (→ p.21)
- 東洋学文献類目検索【東洋学】
[インターネット・フリー✎]
[http://www.kanji.zinbun.kyoto-u.ac.jp/db/CHINA3/
index.html.ja.utf-8](http://www.kanji.zinbun.kyoto-u.ac.jp/db/CHINA3/index.html.ja.utf-8)
- PEP (Psychoanalytic Electronic Publishing)
【精神分析関係】 [学内ネット✎]

● 専門雑誌の文献案内を活用する

下記のような専門雑誌にほぼ毎号掲載される文献情報を活用することができます。定期的
に目を通すと新しい文献のチェックが
出来ます(雑誌によって図書も論文も
含むなど掲載形式は様々です)。

- 『英語青年』新刊書一覧
[開架→書庫 B2 ; Shelf No. 2]
- 『エコノミスト』 [開架→BNC/エ/26]
- 『経済評論』経済学文献月報
[冊子 書庫 B2 ; BNC/ケ/75*48(5)を以て休刊]
- 『言語』の言語圏β [開架→BNC/ケ/123B]
- 『国語と国文学』(東大)雑誌要目
[開架→BNC/コ/142]
- 『国文学 解釈と教材の研究』主要雑誌・紀要
論文 [文学部 雑誌/コ/274]
- 『史学雑誌』史学文献目録 日本史・東洋史・
西洋史 [冊子 書庫 B2 ; BNC/シ/12 文、教
ほか所蔵]

『情報管理』[開架→書庫 B2 ; Shelf No.15]
『地理』文献案内 [文、工 (土木)、人環・総
人所蔵]
『東洋史研究』(京大) 近刊叢欄
[開架→BNC/ト/174]
『日本歴史』雑誌論文目録 [文、経済、人文研
ほか所蔵]
『法律時報』文献月報/判例解釈[開架→BNC/
ホ/33]

※ [開架]とは 1F 開架雑誌コーナー、[BNC]は書庫
B2 のバックナンバーセンターのことです。

● 雑誌総目次の活用

主要雑誌の年末または年度末の号などに「年
間総目次」が掲載されますが、比較的長いスパン
の目次一覧を掲載し、著者名索引などを付した
「総目次」が刊行される場合があります。使用
すれば便利ですが、なかなか刊行されず目に
触れることが少ない、とも言えます。

各雑誌のいつの号に「総目次」が掲載されて
いるか、また累積したものが刊行されているか
ということについての情報は、

・国立国会図書館所蔵国内逐次刊行物総目次・
総索引一覧 [(冊子) カウンター前]

によって判明します。各種雑誌の総目次・総索
引が、何年の何号に記載されているかを検索で
きます。平成3年1月現在の情報ですが、「雑誌
記事索引」などに収録されていない雑誌の目
次を見たい場合は、これを使うと便利です。

2 新聞記事

● 新聞記事の検索

日付がはっきりしていない記事を探すには、
以下のような資料を活用します。

■新聞縮刷版

毎月刊行されます。記事の見出しが索引さ
れており、頁の指示に従って記事を探し出
すことができます。(→p.14) 附属図書館内
の新聞

■CD-ROM 新聞記事索引

見出しなど (CD-ROM によっては全文検
索も可) の言葉から検索できるので、ある

特定のテーマに関する記事を探したいと
ときには非常に便利です。

(→p.14) 附属図書館内の新聞

■Lexis Nexis Academic (海外の新聞記事検
索) [学内ネット] (→p.15)

● 「編年史」の類

主要な出来事の記事を探することができます。

- ・新聞集成明治編年史
[(冊子) 書庫 B 上 ; GB/415/シ 1]
- ・新聞集成大正編年史
[(冊子) 書庫 B2 ; 10-09/シ/35]
- ・新聞集成昭和編年史
[(冊子) 書庫 B2 ; 10-09/シ/27]

この他、各種のテーマに基づいて編集された
「新聞集成」(昭和史の証言 [(冊子) 書庫 B 上 ;
GB/511/シ 2 等]) があります。

● 「ニュース事典」

出来事・事件の日付を知るのに用います。

- ・明治ニュース事典
[(冊子) 参考 UP ; GB/8/メ 1]
- ・大正ニュース事典
[人環・総人図等所蔵]
- ・昭和ニュース事典
[(冊子) 参考 UP ; GB/8/シ 1]

● 新聞社の年鑑

前年の出来事の日付が記録されているので、
事件の日付を調べるのに便利です。

統計類、各国概要など様々なことが記載され
ています。また、主要機関・著名人の住所録も
掲載されています [配置場所は参考 UR]。

- ・朝日年鑑/朝日新聞社
[BNC/ア/056←UR/61/ア 1] (2001 年以降休刊)
- ・読売年鑑/読売新聞社
[BNC/ヨ/028A←UR/61/ヨ 1←3-61/ヨ/1]
- ・時事年鑑/時事通信社(94 版をもって刊行停止)
[BNC/シ/046←UR/61/シ 1←3-61/シ/7]
- ・世界年鑑/共同通信社 [BNC/セ/067B]
- ・百科年鑑/平凡社 [BNC/へ/005A] (99 版を
もって刊行停止)

3 書評

● 書評の掲載情報の検索

- ・書評年報 人文・社会・自然編||文学・芸術・児童編/書評年報刊行会
〔^{冊子} 参考 UP ; BNC/シ/270A・270B〕
新聞などの書評の掲載情報を調べるのに便利です。*1997年で購入中止
- ・Book review index ; Cumulation
(1989-1998) 〔^{冊子} 参考 UP ; UP/41/B4〕
- ・Combined retrospective index to book reviews in scholarly journals, 1886-1974 〔^{冊子} 参考 UP ; 4-0/C/239〕
歴史、政治、社会学等の分野の学術雑誌に1886年から1974年に掲載された書評が検索できます。
- ・出版ニュース (→ p.21)
- ・出版年鑑 (→ p.21)
上記2資料には、「新聞・雑誌書評リスト」が掲載されています。
- ・オンライン書評集 [インターネット・フリー] <http://www.ariadne.ne.jp/bookreviews.html>
二木麻里氏作成の人文リソース集アリアドネ内にあります。外国・日本のサイト一つ一つに簡単な解説が付いています。

4 特許

特許関連資料は、附属図書館では下記の資料を所蔵しています。

- ・特許公報 〔^{冊子} 書庫 B2 ; BNC/ト/227A〕
- ・実用新案 〔^{冊子} 書庫 B2 ; BNC/シ/110〕

ただし、1964年頃までしか所蔵しておらず、現在は収集していません。新しいものをお探しの場合は下記の機関をご利用ください。

- 近畿地方発明センター (TEL:075-771-6117)
<http://www.khc.or.jp/>
- 発明協会京都支部 (TEL:075-315-8686)
<http://www.joho-kyoto.or.jp/~hatsume/>
閲覧ができます。
- 発明協会大阪支部 (TEL:06-6779-5402)
<http://www.hirameki.jiii.or.jp/sibu/osaka/ka/osaka.htm>
大阪支部では複写依頼も可能です。

- 大阪府立特許情報センター
(旧夕陽丘図書館、TEL:06-6772-0704)
<http://www.mydome.or.jp/opic/>
外国特許はこちらへ。

● 特許情報の検索

- ・特許電子図書館 (IPDL) [インターネット・フリー] <http://www.ipdl.jpo.go.jp/homepg.ipdl>
公報テキスト検索、公開特許公報フロントページ検索などができます。
- ・Derwent Innovations Index [学内ネット]
世界40カ国以上の特許発行機関からの特許情報を収録しています。現在利用可能なのは1999年以降最新まで。

5 人物に関する文献

→ III-3 「人物情報の探し方 ●人物についての文献を探す」(p.29)

◆Cybrary を活用しよう

附属図書館参考調査掛では、研究や勉学に有用なホームページのリンク集を作成し、公開しています。一度アクセスしてみてください。きっとお役に立つページが見つかるはず。

<http://ddb.libnet.kulib.kyoto-u.ac.jp/cybrary/index.htm>

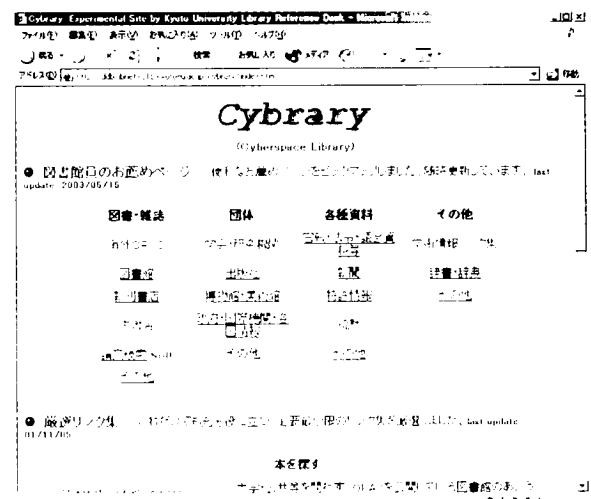

Ⅲ 特定の事項やデータについて調べる

1 規格

・JIS（日本工業規格）
加除式ファイルで所蔵しています。1階北東の壁面に並んでいます。

・JIS 総目録／日本規格協会 1994
〔冊子〕参考 M；BNC/ワ J/030←8-00/シ/23〕

・JIS 検索 [インターネット・フリー]]
日本規格協会 HP (<http://www.jisa.or.jp/>) 内の「JIS 規格」からご利用ください。

JIS 以外の諸外国の規格は、附属図書館では収集していません。

海外の規格について解説した資料に、下記のものがあります。

- ・海外規格ガイドブック
〔冊子〕参考 M；M/361/カ 1〕
- ・世界の規格事典 第2版
〔冊子〕参考 M；M/2/セ 5〕

海外の規格については、下記機関へご相談ください。

□日本規格協会ライブラリー
(TEL：03-3583-8003)
<http://www.jisa.or.jp/works/works04.asp>

□国立国会図書館関西館
(TEL：0774-98-1200)
<http://www.ndl.go.jp/jp/service/kansai/index.htm>

JIS、英訳 JIS、ISO 等の規格を所蔵しています。検索は NDL-OPAC でできます。

2 特許 → p.27

3 人物情報の探し方

附属図書館では人物情報を探すための様々なツールを揃えています。その中で、主要なものをいくつかご紹介します。(この他にも、多くのツールがありますので、1階の人名事典コーナーをご覧ください。)

● 人名事典への参照

ある程度有名な人物について調べるには、

- ・世界伝記大事典 世界編／日本・朝鮮・中国編
〔冊子〕参考人名；5-68/セ/15, 5-60/セ/13〕
- ・日本人名大事典 全7巻
〔冊子〕参考人名；5-65/ニ/22〕

など、一般的な人名事典をまず見てみましょう。しかし、人名事典もたくさんありすぎて、どれを見たらよいかわからない場合もあります。そんな時は、

- ・人物レファレンス事典
〔冊子〕参考人名；GB/12/シ 1, GB/13/シ 1, GB/12/シ 7〕
- ・CD・人物レファレンス事典 [CD/DVD] ●
- ・東洋人物レファレンス事典
〔冊子〕参考人名；GE/12/ト 1〕
- ・西洋人物レファレンス事典
〔冊子〕参考人名；GK/2/セ 1〕
- ・外国人物レファレンス事典
〔冊子〕参考人名；GK/2/カ 1〕

を活用してください。これ自体、生没年がわかる事典になってはいますが、特徴は主要な人名事典(館内にないものも含まれています)への参照を与えている点です。探している人物についての説明がどの辞典に掲載されているかを判明させるツールです。

● 専門人名事典の活用

専門人名事典は、参考 1F の主題別参考図書の方にも配架されていますので、関連分野の書架を探してみてください。

- ・図説教育人物辞典 全3巻
〔冊子〕参考 F；F/6/ス 1〕
- ・ポピュラー音楽人名事典
〔冊子〕参考 K；KD/9/ホ 2〕
- ・科学者人名事典 [冊子〕参考 M；M/12/カ 13〕
- ・Biographical Directory of the American

Congress 1774-1996
〔冊子〕参考 A ; A/2/B2〕

・Who's Who in Science and Engineering
4th Edition 1998-1999 (→ p.31)

など、他にもいろいろあります。

● 現代の人物について

現在、社会で活躍中の人物について略歴などを調べるには、以下のようなツールがあります。

・人事興信録（人事興信所）
〔冊子〕参考人名 ; BNC/シ/300A←5-65/シ/11〕
各界で主要な地位にある人物の、生年月日・家族・略歴・勤務先・住所などが掲載されています。

・現代日本人名録 2002
〔冊子〕参考人名 ; GB/13/ケ 3〕
現在、各分野の第一線で活躍中の人物約 12 万人について、生年月日・経歴・所属団体・勤務先住所等が掲載されています。

・著作権台帳：文化人名録
〔冊子〕参考人名 ; BNC/チ/100A←GB/13/フ 1←5-65/フ/9〕
著作権者（本を書くなどした人）の生年月日・本名・住所・主な著作物などの情報が記載されており、有用です（すでに没した人についても収録されています）。第 23 版（1995 年刊）からは、没後 50 年経過者（＝著作権が切れた人）の名簿も掲載されています。

特定の機関の役職者や職務担当者を知りたいときは、以下のような職員録が便利です。

・職員録（財務省印刷局）
〔冊子〕参考 A ; BNC/シ/250A〕
上巻が「中央官庁 特殊法人等」、下巻が「都道府県 市町村」の、係長以上の職員録です。

・全国大学職員録：国公立大学編/私立大学編
〔冊子〕参考 F ; BNC/セ/109D←F/4/セ 3←5-65/セ/4〕

・全国短大・高専職員録
〔冊子〕参考 F ; BNC/セ/110←F/4/セ 2←5-65/セ/7〕
各機関の教授・助教授・講師・助手、及び

代表者・理事や係長以上の事務職が掲載されています。

・ダイヤモンド会社職員録（全上場会社版）
〔冊子〕参考 D ; BNC/タ/21A〕
社名・本社住所・設立年・資本金などの基本データと、幹部（管理職）の生年・学歴・入社年・勤務先・連絡先などがわかります。

● 人物についての文献を探す

その人物について書かれた文献を探す場合には、以下のようなツールを活用してください。人名事典に掲載されていない人物や、掲載されていてもさらに詳しく調べたいときに有効です。

・日本人物文献目録
〔冊子〕参考人名 ; GB/1/ニ 5〕
明治初年から昭和 41 年（1966）末までに刊行された図書・雑誌の記事で、日本人の伝記に関する文献を収録しています。

・人物書誌索引
66/77 〔冊子〕参考人名 ; 5-60/シ/3〕
78/91 〔冊子〕参考人名 ; GK/1/シ 1〕
『日本人物文献目録』の続編として使えます。

・年刊人物文献目録（'80～'94）
〔冊子〕参考人名 ; BNC/シ/329M←目 5/シ/5〕
その年に刊行された図書・雑誌から、伝記・日記・回想・紀行・作家論・年譜・著作リスト・書誌などを収録。

・伝記・評伝全情報（45/89, 90/94, 95/99）
〔冊子〕参考人名 ; GK/1/テ 1〕
収録範囲は図書に限定されていますが、伝記・評伝類を網羅的に収録。各図書の内容・目次が記載されていて便利です。
国立国会図書館の雑誌記事索引や、大宅壮一文庫雑誌記事索引 CD-ROM など活用してください。（→ p.23）

● 海外の人名録

西洋人の人名録は、俗に“Who's Who”と呼ばれています。例えば、

・Who's Who 〔冊子〕参考人名 ; BNC/W/33B〕
イギリス人中心です。

- ・Who's Who in America [(冊子) 参考人名 ; GK/2/W6]
アメリカ人中心です。

など、他にも多数あります。これらが存命中の人物を収録対象とするのに対し、物故者を収録した人名録として、

- ・Who was Who [(冊子) 参考人名 ; GK/2/W5←5-3/W/17]

があります。“Who was Who”全9巻と“Who's Who 1998”のデータをまとめたCD-ROMもあります。電子図書館で提供しています。

- ・Who's Who 1897-1998 [CD/DVD●]

いわゆる執筆者、著作物を刊行した人物については、次のようなものがあります。

- ・Contemporary Authors [(冊子) 参考別置 ; BNC/C/190B←GH/12/C1←5-3/C/43]

米国人を中心に略歴・主著および関連文献などが収録されており、現在も引き続き刊行されています。

これらのツールや、

- ・岩波西洋人名辞典 [(冊子) 参考人名 ; 5-68/セ/14]

などで確認してから OPAC を検索すると、特定の人物についての文献を効果的に検索できるでしょう。

4 研究者情報

● 国内

- ・研究者・研究課題総覧 (1996 年版) [(冊子) 参考人名 ; F/2/ケ 8←F/2/ケ 4←1-52/ケ/17]

日本国内の全分野の研究者約 13 万人を収録。生年月日や現所属機関、出身学校、取得学位、受賞学術賞、所属学会、研究課題、主要業績などが分かります。分野ごとに配列されていますが、人名や所属機関で引ける総索引付き。現在は 1996 年版が最新です。

- ・全国大学職員録 : 国公立大学編 / 私立大学編 (→ p.29)

- ・Read (Directory Database of Research and Development Activities = 研究開発支援総合ディレクトリ) [インターネット・フリー] <http://read.jst.go.jp/index.html>
JST (科学技術振興機構) が提供するデータベースです。これまで NII (国立情報学研究所) が提供してきた「研究者ディレクトリ」および NACSIS-DiRR (研究活動資源ディレクトリ) を移管・統合しました。
研究機関、研究者、研究課題、研究資源の各データベースが検索できます。

- ・大日本博士録 Vol. 1 ~ 5 [(冊子) 書庫 B2 ; 5-65/タ/8]
1888~1929 (巻によって終年は異なる) に博士の学位を授与された人物について、学歴及び経歴、専門、学会、業績、著書等が掲載されています。

- ・学位大系博士氏名録 昭和 7 年度 [(冊子) 書庫 B2 ; 5-65/カ/3]

- ・学位大系博士録 昭和 15-16 年度 [(冊子) 書庫 B2 ; 5-65/カ/3]

- ・日本博士録 昭和 40 年度、45 年度 [(冊子) 書庫 B2 ; 5-65/ニ/18]
博士の学位を授与された人物について、授与日、主論文名等を掲載。

最近の学位論文については、「国内の学位論文」(→ p.16) を参照。

- ・現代日本科学技術者名鑑 : 医学編 (下)、理学編、農学編 [(冊子) 書庫 B2 ; 5-65/ケ/7]

- ・現代日本文科学者名鑑 上巻 (文学史学編) [(冊子) 書庫 B2 ; 5-65/ケ/8]
1950 (昭和 25) 年ごろに活躍中の研究者について、勤務先・学歴・業績等を掲載。

● 海外

- ・National Faculty Directory [(冊子) 参考 F ; FB/81/N1]
北米の各教授の専門分野・所属大学・連絡先等が掲載されています。

- ・Who's Who in Science and Engineering 4th Edition 1998・1999 [冊頁 参考 M ; M/12/W5]
米国を中心に世界 125 ヶ国約 3 万 1 千人を収録。生年月日・家族・学歴や、研究業績・勤務先・住所等が載っています。

5 地理・地名情報

● 事典・便覧・年鑑

ある国や地域についての情報を知りたい時には、以下のような事典や便覧を活用してください。ただし、発行年が古いと現在のデータと異なる場合がありますので、ご注意ください。

- ・世界地理大百科事典 [冊頁 参考 G ; GF/54/セ 1]
"Worldmark Encyclopedia of the Nations" (8th ed.) [冊頁 参考 A ; A/2/W3] の完訳。全国連加盟国について、各国別に記述。
- ・東南アジアを知る事典 (新訂増補版) [冊頁 参考 G ; GE/8/ト 2]
- ・東欧を知る事典 [冊頁 参考 G ; GG/8/ト 1]
- ・事典 現代のフランス (増補版) [冊頁 参考 G ; GG/8/シ 3]
- ・太平洋諸島百科事典 [冊頁 参考 G ; GJ/8/タ 1]

など、各国別の事典は他にもあります。参考 G の書架をご覧ください。

- ・世界年鑑 [冊頁 参考 UR ; BNC/セ/67B]
国際機関の基礎データ、各国現勢などがまとめられています。
- この他、
- ・世界情報・アトラス imidas2003 別冊付録 [冊頁 参考語学辞書 ; BNC/シ/243H]
- ・世界事典 現代用語の基礎知識 2000 年度版 別冊付録 [冊頁 参考語学辞書 ; BNC/ケ/153A]

なども、各国の最新データがコンパクトにまとまっていて便利です。

- ・各国・地域情勢 (外務省) [インターネット・フリー] <http://www.mofa.go.jp/mofaj/area/>
世界各国・地域の基礎データ、最近の情勢、日本との関係等がわかります。

● 地名を探す

主な地名辞典には、以下のようなものがあります。

- ・角川日本地名大辞典 [冊頁 参考 G ; 5-82/ニ/77]
基本的に各県 1 冊。総説、地名編 (50 音順)、地誌編 (各自治体単位で現況・立地・沿革・史跡などを記述)、資料編からなっています。
- ・日本歴史地名大系 [冊頁 参考 G ; 5-82/ニ/79]
「○○県の地名」という書名で、各県 1 ~ 2 冊。歴史的、文学上の地名や遺跡の名称、現在あまり使われなくなった地名などに重点が置かれています。

地名から地図上の位置を知りたいときは、以下のようなツールが便利です。

- ・新日本地名索引 [冊頁 参考 G ; GB/11/シ 1]
五十音編、漢字編からなり、地名を引くと 25000 分の 1 地形図上の位置が座標方式で示されています。
- ・The Columbia Gazetteer of the World [冊頁 参考 G ; G/2/C2]
世界の地名の位置が緯度・経度で示されています。都市などには簡単な説明付き。

● 地図

25000 分の 1、50000 分の 1 地形図は書庫 B2 に、その他さまざまな地図帳の主なものは参考 1F の北西角にあります。書庫に入っているものも多くあります。配架場所がわからない時は掛員にお尋ねください。

参考 1F にある地図帳のうち、最新のものをいくつかご紹介します。

- ・世界大地図帳 (五訂版、平凡社、1999.10) [冊頁 参考地図 ; YP/7/セ 5]
- ・The World Atlas (3rd ed., Federal Service of Geodesy and Cartography of Russia, 1999) [冊頁 参考地図 ; YP/5/W1]

・新日本分県地図 全国地名総覧 附公共施設一覧 (2001 記念版)
〔冊子〕参考地図；YP/6/シ 1〕

・京都市都市計画地図集'98
〔冊子〕参考地図；DD/83/キ 4〕

・精密住宅地図 京都市・京都府
〔冊子〕参考地図；請求記号なし〕

このほか、歴史地図の類も所蔵しています。

1 枚ものの地形図などは、国立国会図書館が多数収集しています。下記の資料をもとに、国立国会図書館地図室などに問い合わせることができます。

・国立国会図書館所蔵地図目録 全 22 冊
〔冊子〕参考 G；4-49/チ/83〕

6 他大学・研究機関・学会情報

● 国内

・全国学校総覧
〔冊子〕参考 F；BNC/セ/106B←F/4/セ 1←1-50/セ/14〕

文部科学省管轄の、幼稚園から大学まであらゆる学校の生徒数・所在地・電話番号がわかります。

・全国大学一覧
〔冊子〕参考 FD；BNC/セ/109C←1-52/セ/15〕

・全国短期大学高等専門学校一覧
〔冊子〕参考 FD；BNC/セ/109B←1-52/セ/16〕
所在地・学科毎の入学定員・設置年を掲載しています。

・学会名鑑〔冊子〕参考 UA；BNC/カ/140P〕
日本国内のあらゆる学術団体の所在地・代表者・目的・会員数などの基本的事項と、国内的・国際的な活動状況を掲載しています。『全国学術研究団体総覧』の継続後誌。

・全国試験研究機関名鑑
〔冊子〕参考 M；BNC/セ/107A←M/8/セ 1←1-52/セ/11〕
大学・企業を含む包括的な自然科学系研究機関の一覧です。連絡先・規模・研究者名・研究課題・刊行物等を掲載しています。

・大学研究所要覧
〔冊子〕参考 FD；BNC/タ/000C〕
大学共同利用機関、大学附属研究所、文部科学省附属研究所等の所在地・沿革・設置目的・組織・予算・研究課題等が掲載されています。巻末には研究者名索引も付いています。

・日本の図書館 統計と名簿
〔冊子〕参考 UL；BNC/ニ/140D←UL/3/ニ 1〕
国立国会図書館・公共図書館・大学図書館の各種統計と名簿が掲載されています。

・Academic Society HomeVillage
〔インターネット・フリー〕<http://wwwsoc.nii.ac.jp/>
国立情報学研究所が提供している、国内学協会ページへのリンク集。五十音別、分野別のリスト。任意の文字列での検索もできます。

● 海外

・The World of Learning
〔冊子〕参考 UA；BNC/W/54C←UA/41/W1〕
世界の研究機関に関しての最も確実な情報源です。180 ヶ国以上、25,000 以上の大学・学会・図書館・研究機関等の住所、規模、概要、連絡先などを記載。大学の項目では、学部ごとに教授の氏名が列挙されています。

・World Guide to Scientific Associations and Leared Societies〔冊子〕参考 M；M/8/W2〕
世界中の学会の連絡先などが分かります。国別になっていますが、学会名や分野、学会誌名から引ける索引が付いています。

・NIRA's World directory of Think Tanks 2002〔冊子〕参考 M；M/8/N3〕
<http://www.nira.go.jp/icj/>
世界のシンクタンク情報が掲載されています。オンライン版は上記の URL から。

・Research Centers Directory
〔冊子〕参考 UA；UA/41/R2〕
大学附属の研究機関など、非営利の研究機関約 14,400 を掲載しています。

● その他各種団体

・全国市町村要覧
〔冊子〕参考 A；BNC/セ/107B←A/112/セ 1〕
・全国各種団体名鑑
〔冊子〕参考 UA；BNC/セ/106C←3-61/セ/31←3-61/カ/38〕

- ・都道府県別公共機関一覧
〔^(冊) 参考 UA ; YP/6/ニ 1〕

7 京都大学関連の情報

- ・京都大学七十年史
〔^(冊) 参考京大、書庫 B2 ; 1-51/キ/38〕
- ・京都大学百年史
〔^(冊) 参考京大 ; FB/22/キ 35〕
〔電子図書館 : インターネット・フリー〕
- ・自由の学風を検証する
〔^(冊) 参考京大 ; FD/31/シ 1〕
- ・京都大学－研究教育の現状と展望－
〔⑦番カウンター〕
〔電子図書館 : インターネット・フリー〕
- ・京都大学卒業生人名録 1993 年版
〔⑦番カウンター〕
*1994 年以降、卒業生人名録は作成されていません
- ・京都大学職員録〔⑦番カウンター〕
毎年 11 月頃刊行。過去の分およびその前身の『京都大学一覧』は〔^(冊) 参考 書庫 B2 ; 1-52/キ/15〕にあります。

その他、各部局の部局史が〔^(冊) 参考京大〕の書架にあります。
- ・博士学位論文（論文博士・課程博士）：内容の要旨及び審査の結果の要旨／京都大学事務局（→ p.16）
- ・京都大学出身者の栄誉〔インターネット・フリー〕
<http://www.kyoto-u.ac.jp/Official/bulltin/eiyo/nobel.htm>
ノーベル賞や文化勲章などの受賞者の一覧を見ることができます。

8 京都の地域に関する情報

- ・京都府資料目録
〔^(冊) 参考京大 ; GB/2/キ 2〕
京都〔京都府〕に関する文献。近世以前の京都に関する文献は除外して編纂されている。本誌は 1983 年現在ですが、追録〔BNC/キ/187M〕も出ています。

- ・京都大事典〔^(冊) 参考京大 ; GB/8/キ 2〕
京都市を中心とした京都地域に関する事典。
- ・京都年鑑〔^(冊) 参考京大 ; BNC/キ/182〕
別冊では、京都で活躍する著名人や企業についての情報が得られます。（1995 年版までで刊行は中止されたようです。）

京都関連の資料については、京都府立総合資料館に京都資料のコーナーがあります。

9 その他の情報

● 電話帳

京都市の電話帳のご利用は、⑦番カウンターまでお申し出ください。

全国の電話帳については、下記の機関、場所で利用できます。

- 京都府立図書館（TEL:075-762-4655）
<http://www.library.pref.kyoto.jp/>
- 京都府立総合資料館（TEL:075-723-4831）
<http://www.pref.kyoto.jp/shiryokan/>
- 京都市中央図書館（TEL:075-802-3133）
<http://www.kyotocitylib.jp/>
- NTT の主要支店

外国の電話帳については、下記の機関にお問い合わせください。

- 日本貿易振興機構(JETRO) ビジネスライブラリー <http://opac.jetro.go.jp/>（→p.18）

【参考】雑誌論文などの参考文献欄の省略記号の意味

anon.	anonymous (著者不明)
app.	appendix (付録)
art.	article (論文)
ca.	circa (およそ)
cat.	catalog (目録)
cf.	confer (比較、比較せよ)
comp.	compiled (編纂された)
d.	died (故人)
diss.	dissertation (学位論文)
ed. cit.	editio citata (前掲書)
e.g.	exempli gratia (例えば)
enl.	enlarged (増補)
et al.	et alii (その他、ほか著 [著者・編者が多数の場合])
fasc.	fascicle (分冊)
fn.	footnote (脚注)
ib.	ibidem (同一雑誌/前掲書 [を参照のこと])
ibid.	ibidem (同一雑誌/前掲書 [を参照のこと])
i.e.	id est (換言すれば、すなわち)
id.	idem (同上、同著者)
incl.	including (含む)
inf.	infra (以下で述べる)
l.c.	loco citato (前述箇所に)
loc.cit.	loco citato (上記引用文中に)
n.d.	no date (刊行日付記載なし)
n.p.	no place (発行地記載なし)
op.cit.	opere citato (前掲)
v.,vid.	vide (参照せよ)
viz.,viz	videlicet (すなわち)

IV どうしていいかわからない

1 レファレンス・サービス

(探している文献が見つからない時)

レファレンス・サービスとは、文献の探索や、研究を進める過程で生じる疑問の解決を支援するサービスのことです。どんな小さなことでも、参考調査(⑦番)カウンターへお気軽にご相談ください。

例えば次のようなことを行います。

- ・OPAC、カード目録の検索方法の説明
- ・各種参考図書(辞書・辞典・二次資料)の使用法説明
- ・CD-ROM、データベースによる資料調査の説明

- ・事項調査
- ・その他文献調査、もしくは調査方法の案内
- ・学内外の図書館/室、専門情報機関の案内
- ・全国大学図書館などの図書・雑誌の所蔵状況の調査
- ・学外への所蔵調査

● 他大学への所蔵調査

NACSIS Webcatなどを検索しても所蔵先が判明しない場合で、個別に、他大学などへ所蔵の有無および利用の可否を確認したい場合に行います。

● 所蔵調査依頼についての注意

- ・京大内の所蔵はあらかじめ必ず確認してください(所蔵先で利用できなかった場合はお知らせください)。
- ・依頼先の指定(複数可)が必要です。
例：名大・阪大・関大
- ・典拠・出典(その資料の書名・著者・出版年・出版者などを示す根拠とした資料のことは必ず記入してください。
例：『○○研究』○巻**頁に記載)
- ・『国書総目録』(→ p.9)や『新収洋書総目録』(→ p.9)などで発見した場合には、その巻、頁も記入してください。
- ・「調査済み資料」の欄には、これまで調査した資料名および結果(「なし」など)を記入してください。
- ・書誌事項は判明している限り、照会に必要な情報を正確にお知らせください(学内の所蔵調査も同様です)。

参考調査掛から他機関へは主として FAX で問い合わせます。所蔵の有無、当該大学内での所蔵先・請求記号および利用条件などの情報をたずねますので、訪問して読む／複写／貸借などの可否が判定できます。他大学からは翌日～概ね1週間以内に回答があります。国立国会図書館の場合はそれ以上の時間を要しますのであらかじめご了承ください。

図書の場合

- ・著者名 ・編者名 ・書名
- ・シリーズ ・叢書名(ある場合) 巻次
- ・版表示(指定する必要がある場合)
- ・出版地*
- ・出版者(発行した会社*・団体など)
- ・出版年
- ・(特定の章が必要な場合) その章の著者と章題名
- ・(わかっているならば) 頁数など

*洋書の場合、同一内容の図書を英米2つの出版社が同時に出版するという場合もあります(頁数が同一の場合、一応同じ本と判断できます)。

雑誌論文の場合

- ・論文の著者名 ・論題名
- ・掲載雑誌名(誌名が一般的である場合は、出版者名など)
- ・巻 ・号 ・刊行年
- ・必要な頁(掲載論文最初と最後の頁)

*その資料名が記載されていた「参考文献」欄のコピーをお持ちくだされば、確認が容易になります。

◆電子図書館

京大では平成10年1月から「電子図書館」を稼動し、『京都大学百年史』や国宝『今昔物語集(鈴鹿本)』など大学独自の情報や貴重資料画像を学内外に発信しています。

☆電子化資料の提供

- ・今昔物語集鈴鹿本、重要文化財(兵範記、範圍記、万葉集尼崎本、幼学指南鈔ほか)、特殊コレクション(富士川文庫、維新資料ほか)、國女歌舞妓繪詞、天正遣欧使節肖像画、烏帽子折草子などの貴重資料画像
- ・展示会資料(「吉田松陰とその同士」ほか)
- ・京都大学百年史、樋口一葉小説集、Kyoto University Bulletin などのテキストデータ

テキストデータは、単に読むだけでなく本文をキーワードで検索することができます。電子図書館専用ソフトが入っている学内の端末からは、指定した文章を翻訳したり、朗読させたり、必要な箇所に付箋を貼ることもできます。

☆博士論文論題一覧

旧制時代からの博士論文をタイトル・著者名で検索することができます。

☆学内研究成果

学内のホームページで公開されている研究報告・発表論文・出版物・紀要など、研究成果情報のリンク集です。

☆京大ホームページナビ

京都大学ホームページにリンクされている学内のホームページを収集しています。学内の情報を探したい時に役立ちます。

学内者向けのサービスは京大の構内(吉田地区)からしか接続できないものや、KUINS-III、メディアセンターのサテライト端末では利用できないものもありますのでご注意ください。

書架を見てください。該当のものがなければ医学図書館で探してください。

⇒テーマによっては、特定の専門分野に特化した文献を豊富に持っている学内外の図書館・図書室の利用をおすすめします。

Q【資料問い合わせ】美術全集のようなものはないか？

……1階参考図書コーナーに『大系世界の美術』〔冊の参考別置；K/16/タ2〕があり、2階開架閲覧室の書架にも若干あります。

Q【資料問い合わせ】戦前の百科事典はあるか？

……まず、タイトルの確定が必要です。どんな百科事典が出版されているかを知る必要がありますが、『日本の参考図書』〔冊の参考UL；4-49/ニ/103、ほか〕を使えば調べられます。

Q【資料問い合わせ】平安京の造営に関する本（文献）はあるか？

……『国史大辞典』（→ p.21）で平安京、あるいは平安遷都の項目で引くと参考文献があり、その所蔵を確認しました。

Q【資料問い合わせ】カレント・コンテンツの古いものはあるか？

……附属図書館ではバックナンバーセンターに少しあるのみです。他学部では保存されている巻もあるようです。OPACで検索して確認してください。（→ p.25）

Q【資料問い合わせ】先月分の新聞縮刷版はまだ来ていないのか？

……『朝日』『毎日』とも翌月の25日頃に刊行されます。到着次第配架しています。

Q【NUCの見方】“National Union Catalog”の見方について教えてほしい。

……“NUC”（→ p.10）は米国議会図書館の目録規則によって編成された総合目録です（京大の総合目録も同じ方式で編成されています）。従って、著者主記入方式で編成されています。所蔵情報は左下段に記号で書かれています。記号のリストは別に存在します（一部は各巻表紙見返し）。

Q【カード】カードに赤い×印があるのは何か？また、どこにあるのか？

……赤印は廃棄・除籍・焼失・管理換などのため、現在は所蔵していないことを示します。廃棄・除籍・焼失は何らかの理由で今は存在しないことであり、「供用換」は京大内にあり、「管理換」は他大学にあります。

Q【カード】所蔵館表示・請求記号がないカードは何か？

……「参照カード」です。そのカードの指示（空行の下タイトルなど）に従い、引き直します。請求記号のみ書いてある時は、附属図書館所蔵図書のカードのほか、法学部か経済学部の古い図書である場合が多いです。

一つの図書について、説明のため複数のカードが組み込まれている場合は、最初のカードに記入してあります。

Q【カード】カード目録（洋書）で著者を引くと所蔵館が書いていない。

……カード目録の編纂において、アクセスポイントを増やし、利用の便に供するために、基本カードを作成後、検索すると思われるデータ（著者や書名など）を標目（アクセスポイント）とし基本カードへの参照を付けていた時期があり、その参照カードには所蔵館表示がないことがあります。そのカードの指示（空行の下タイトルなど）に従い、引き直してください。

Q【カード】分類記号とは？請求記号とは？

……図書記号の付け方の一つです。背ラベルの上段の数字（2-06、4-1など）が分類記号、中段のカタカナやアルファベット（ア、Bなど）が書名、または著者名記号で、下段の数字が受け入れ順の番号です。これらの総称を請求記号

と言います。図書は請求記号順に地下書庫に配架されています。

⇒これは旧分類の説明です。新分類では、上・中段が分類記号です。

Q【カード】新分類と旧分類の違いは何か？

……附属図書館の分類は、1983年の前後で「新分類」「旧分類」に分かれています。新分類とは、「国立国会図書館分類 (NDLC)」です。分類記号がアルファベットで表示され、昭和59(1984)年度以降受入のものに適用しています(和書、洋書とも)。旧分類とは、「附属図書館和漢書分類」および「附属図書館洋書分類」を指します。分類記号が数字で、昭和58(1983)年度以前受入のものです。ただし、旧分類使用時からの継続受入のものはそのまま旧分類で登録しています(終刊が予定されているもの ⇄ 逐次的な続き物は新分類に切り替えてあります)。(→ p.19)

Q【カード】カード目録周辺の表示版に「著者目録等」と書かれているが、書名からも検索できるのか？表示版内容と一致しているのか？

……洋書の場合、主として著者名から検索する目録となっていますが、**目録規則の性質上、書名から検索できるものもあります**。また、和漢書目録は主に書名からの検索が可能です。

Q【カード】カードの引き方、見方がわからない。

……和書は書名の五十音順で配列、同一書名の中は著者の五十音順、同一書名、同一著者の場合は出版者の五十音順です。洋書は著者名から引きます(より詳細な説明は「目録配列規則」(事務用)、もしくは附属図書館発行「利用のしおり」にあります)。わからない場合は、参考調査(⑦番)カウンターまでお尋ねください。

Q【カード】「デュエイ」(含長音)の引き方がわからない。

……書名の場合"デュイ"のところを引きます。著者名の場合はスペル確認が必要です。『岩波西洋人名辞典』(→ p.30)などの人名事典で

ご確認ください。

Q【カード】小型カード(和書)の引き方は？

……書名の五十音順に配列されていますが、多く使われている漢字や語は一つにまとめて後ろに配列してあります。カード箱のラベルや見出しカードをよく見て探してください。同音の漢字は画数順になっています。

Q【カード】『国書総目録』に京大所蔵として載っている『九種俳諧伝』を閲覧したいが、総合カード目録で見当たらない。

……『国書総目録』(→ p.9)では「きゅうしゅ……」とヨミをふって「き」のところに入っていますが、カード目録では「くしゅ……」で「く」の部に排列されています。

Q【新刊情報】Ross, Tomlinson : Teachers and Parents. IPRR という最近の出版物について、生協で注文したが不明と言われた。

……Books in Printの類を種々繰ってみました該当ありません。引用データの再確認をしてもらうことにしました。

生協の洋書検索システムは、米の出版取次業大手 Baker & Taylor 社のものです。米国対象の BIP より網羅性が高いといえます。

⇒Google (<http://www.google.co.jp>) で「Ross Tomlinson “Teachers and Parents”」で検索すると、ヒットしたページから“IPRR”は “Institute for Public Policy Research” で、そこが発行する “Education and Training Paper” No.7 に “Teachers and Parents” というタイトルがついているらしいことがわかりました。“Education and Training Paper” を検索すると、BL で所蔵が見つかりました。まったく情報がつかめないときは、Google などのサーチエンジンで検索すると、有益な手がかりが見つかることがあります。

Q【所蔵調査】『美術手帖』を遺漏なく見たい。

……OPAC、NACSIS Webcat などを検索しましたが、部分的所蔵ばかりで遺漏のない所蔵館はありません。近辺で最も揃っているのは府立

図書館のようです。

⇒雑誌の所蔵を考える時、近辺の公共図書館の利用を考慮することをおすすめします。『学総目』では十分判明しない場合があります。『京都府公共図書館等所蔵雑誌・新聞総合目録』(→ p.15) や「京都府図書館総合目録」(<http://www.library.pref.kyoto.jp/>) も参考にしてください。

Q【所蔵調査】“Religion and Society, 1760-1850”: Gibson, W. (1993) が見つからないが、どこかにないか？

……NACSIS Webcat では、Gibson, Religion, Society で検索しましたが不明です。“Global Books in Print”でも同様に確認できません。“Whitaker’s books in print [Books in Print の英国版]” [冊の参考 UP ; BNC/W/033] で著者から探すと、“Church, state and society, 1760-1850. (1994)” というのが出てきました。これを紹介すると間違いないとのことでした。OPAC を検索すると法学部に所蔵がありました。

Q【所蔵調査】昭和7年に発行された『女博士列伝』を所蔵している図書館を知りたい。

……発行年代が古く、NACSIS Webcat で見つからなかった場合は、『国立国会図書館蔵書目録』(→ p.9)『大阪府立図書館蔵書目録』 [冊の参考 UP ; 目 02/オ/2] [CD-ROM]などを検索してみてください。調査の結果、発行年は昭和12年と判明しました。

Q【所蔵調査】『系統的実践文話』尋常四学年(千葉春雄編 東宛書房 昭和10年)という資料を探している。

……NACSIS Webcat では尋常四学年を持っている図書館は見つかりませんでした。「全国国立教育系大学附属図書館等OPAC横断検索」(http://library.u-gakugei.ac.jp/cons_opac/html/) で検索すると、所蔵館があることがわかりました。NACSIS Webcat ではヒットしなくても、各大学のOPACでは検索できることもあります(京大の場合、京大OPACで検索できる蔵書はすべてNACSIS Webcatでも検索可

能です)。

Q【所蔵調査】“Spektrum der Wissenschaft, 1988”という雑誌はあるか？

BLにあることが判明しましたが、この雑誌ならば該当論文が同誌の日本版である『日経サイエンス』に訳出されているかもしれません。総目次などから当たってみてはどうでしょうか？

……英国図書館(BL)のオンライン目録BLPC(<http://blpc.bl.uk/>)によれば、“Scientific American”のドイツ語版のようです。BLにあることが判明しましたが、この雑誌ならば該当論文が同誌の日本版である『日経サイエンス』[開架 1F→BNC/ニ/029A]に訳出されているかもしれません。総目次などから当たってみてはどうでしょうか？

Q【文献調査】江戸時代の飢饉についての本を探しているのだが、探し方を教えてほしい。

……基本文献を知るには、『万有百科大事典：日本歴史』 [冊の参考 UR ; UR/1/ハ 1]『国史大辞典』(→ p.21)などの「飢饉」の項目を見て、参考文献を確認するとよいでしょう。OPACのキーワード欄で「飢饉」と入れてもいくらかの文献がヒットします。NACSIS Webcat や国立国会図書館のNDL-OPACも試してみましょう。その際、タイトルだけでなく件名も活用してください。

Q【文献調査】日本の公害の歴史について環境法の観点から調べたい。

……外国の研究例として『各国の環境法』 [冊の参考 A ; A/561/カ 1]がありますが、日本のものは2階の開架書架で分類から探してみてください。

Q【文献調査】コミュニケーションの社会的機能について書かれたものを探している。

……『社会学事典』 [冊の参考 E ; E/2/シ 4]『新社会学辞典』 [冊の参考 E ; E/2/シ 6]などの事典類によりコミュニケーション論の概要をつかみ、この部分の参考文献リストから該当す

るものの所蔵先を探し利用すればよいでしょう。

Q【文献調査】「草野球人鴨居玲のすべて」(神戸二紀 GOLDEN ARMS PT.II 1985年12月 pp.51・76) という文献を探している。

……NACSIS Webcat (<http://webcat.nii.ac.jp/>) ではありませんでした。「鴨居玲」と「二紀」から美術関係のものとなります。「二紀会」という全国組織のなかに支部組織として「神戸二紀」があるのではないかという想像から『全国各種団体名鑑』(→ p.32) を見ましたが、「兵庫二紀」ならあります。支部名称が変更されることもあるので、兵庫二紀の連絡先に電話をかけてみました。鴨居玲氏と親しかった人物を紹介され、その人に電話をかけると快く当該資料を送付してくれたので利用者に提供しました。

Q【文献調査】『未開発地域農林資源開発総合基礎調査報告書』(1975) を探している。

……NACSIS Webcat、カード目録にはこの出版年のものは出てきません。発行所が国際開発センターだということなので、『全国各種団体名鑑』により連絡先・住所を探し、直接問い合わせることをすすめました。

Q【文献調査】神社関係の資料が見たい。

……神社の所蔵資料なのか、神社に関する資料なのかで異なります。全国の神社の所蔵については『日本学術資料総目録』[(冊子) 書庫 B2 ; 目 8/ニ/3] をご覧ください。神社に関する文献には『神社辞典』[(冊子) 参考 H ; 1-04/シ/104] 『全国神社名鑑』[(冊子) 参考 H ; 1-03/セ/9] 『神道大辞典』[(冊子) 参考 H ; 1-03/シ/21] 『神道論文総目録』[(冊子) 参考 H ; 1-03/シ/29] などがあります。

Q【文献調査】寄生虫に関する本を読みたい。

……『国立国会図書館分類表』[⑦番カウンター] [(冊子) 書庫 B 上 ; UL/654/コ 1] から関連分類の箇所を案内しました。附属図書館の新分類は国立国会図書館と共通なのでこの方法がとれます。書架にない場合は『日本件名図書目

録』(→ p.22) などで書名を探してください。

Q【文献調査】日本(戦後)の広告の歴史について電通の歩みを中心に論文を書きたい。

……『現代社会学辞典』[(冊子) 参考 E ; E/2/ケ 3] 『マス・コミュニケーション事典』[(冊子) 参考 E ; 3-40/マ/26] の参考文献・文献目録を手掛かりにして調査してください。新しいものは NACSIS Webcat や『雑誌記事索引』(→ p.23) で検索できます。社史を調べるのもよいでしょう。

Q【文献調査】戦前の満州における植民地教育の実態について知りたいのだが、どのように文献を探せばよいか？

……『教育史に関する文献目録並に解題』[(冊子) 参考 F ; 4-49/キ/86] 『明治以降教育文献総合目録』[総索引のみ所蔵] や附属図書館の分類目録などから探してください。また、雑誌記事索引で「満州 教育」で検索してみると、先行研究が多数見つかるでしょう。

Q【文献調査】“Keesing's Archiv”の内容・所蔵について知りたい。

……NACSIS Webcat, LC, Ulrich, BIP, BIS, BSS などでも不明でした。後日、法学部国際法政文献資料センター(法学部図書室内)にあった、と利用者自ら報告に来られました。

Q【文献調査】京大教育学部卒業の広川律子氏がオーストラリアの研究成果を訳して書いた「サウンド アンド シンボル」という障害者教育関係のもの(図書か論文かわからない)を見たい。

……いろいろ調べましたが不明でした。カウンターにT先生が来られたので尋ねたところ、著者から寄贈されたものを持っておられ、見せていただけました。日本サウンドズアンドシンボル研究会発行の手引書、広川律子編の改訂版『サウンドズ アンド シンボルズ』でした。

Q【文献調査】日本の高等教育制度について書かれた本を紹介してほしい。

……『世界の高等教育』〔書庫 B2 ; 1-55/セ/6〕で概要がつかめます 雑誌に『IDE—現代の高等教育』〔書庫 B2 ; BNC/ミ/056〕『大学と学生』〔教育、経済〕などもあり、これを見ると最近の状況が掴めるでしょう。

OPAC 簡略画面でキーワードに「日本△高等△教育」と入力して検索すると、かなり幅広く関連図書を探すことができます。

Q【文献調査】戦後、警視庁が出した「米空軍の撒布セル宣伝ビラに関スル概況」を見たいのだが、OPAC やカード目録などでは出てこない。(上前淳一郎著『太平洋の生還者』/文芸春秋、1976 に引用)

……戦史や戦後史に関する参考図書、戦争に関する図書などを見てみましたがわかりません。

利用者が同時に探していた『東京大空襲・戦災誌』〔書庫 B2 ; 8-28/ト/5〕第3巻を見たところ、偶然それに掲載されていました。

Q【文献調査】滝川事件(京大事件:1932年)の原因となった京大法学部教授・滝川幸辰が行った中央大学における講演「トルストイの『復活』に現れた刑罰思想」の全文が載った資料を探している。活字になって公刊されているかどうか不明。

……『滝川幸辰刑法著作集』〔書庫 B2 ; 2-08/タ/4〕には未収録。『私たちの滝川事件』〔開架 2F ; FD/4/ワ 1〕に載っている滝川事件の「関係資料一覧」を手がかりとしました。『激流』〔書庫 B2 ; 1-59/ケ/3〕、『京大事件』〔書庫 B2 ; 2-44/キ/12〕により、中央大学講演の梗概が『法学論叢』〔開架 1F→BNC/ホ/010K〕に出ているという文章を発見。第18巻6号(昭和2年)の京大法学会大会記事に梗概が載っていました。また、『京大事件』には講演に用いた原稿の最後の部分が載っていました。この要領で、「関係資料一覧」の資料を調べていくことも一つの方法です。

Q【文献調査】1930年頃、海外で出版された“Yuri-san”という図書(日本女性について書かれたものと思われる)について、正式なタイトル、著者名、出版社、発行年を知りたい。

……数年前に他大学から受けた調査依頼でしたが、当時は手がかりすらつかめず、「不明」と回答しました。現在では、インターネットで蔵書検索ができる海外の図書館は大幅に増加し、横断検索のできる OPAC もあります。

まず、イギリス圏の総合目録である COPAC (<http://copac.ac.uk/>) を検索しましたがヒットしません。次に、ドイツ語圏を中心に各国の図書館、オンライン書店を横断検索できる KVK (<http://www.ubka.uni-karlsruhe.de/hylib/en/kvk.html>) を使って検索してみました。すると、BibliotheksVerbundes Bayern の OPAC に“Yu-ri-san, la pittrice di Crisantemi : Romanzo” (Mondadori, 1938) という図書がヒットしました。著者の Appelius, Mario をキーワードに、イタリアの総合目録である ICCU Opac SBN (<http://www.sbn.it/cgi-bin/lccuForm.pl?form=WebFrame>) を検索し直したところ、この図書が1943年に第5版まで出版されていることもわかりました。

また、タイトルに“Yuri-san”ではなく“Yu-ri-san”と入力して KVK を検索し直すと、LC などにも所蔵していることがわかりました。

Q【著作一覧】三上卓氏の著作一覧がほしい。

……著作一覧としてすぐに出てくるものは多くありません。『人物文献目録』(→ p.29)で見ると年譜・著作一覧が掲載されているものがわかりませんが、ない場合『日本人名典拠録』〔参考人名 ; GB/12/シ 1〕『国立国会図書館著者名典拠録』〔参考人名 ; GB/13/コ 1〕『国立国会図書館蔵書目録』(→ p.9) などから見てください。

Q【読書内容】京大の先生で、レヴィ=ストロースの『野生の思考』(みすず書房、1976年)を読んでいる人がわかるか?

……わかりません。また、個人の読書内容はお知らせできません。

Q【書名の読み方】「生下未分之話」これはどう読むのか?

……最初の字の読み「セイ」「ショウ」「キ」からカード目録を引いてみます。『国書総目録』(→ p.9) に記載ありと仮定して、順に検索し

たら判明しました。『国書総目録』に従えば「し
ょうげみぶんのはなし」です。『国書読み方辞
典』〔^{冊子} 参考 UP ; UP/3/コ 5〕も参照してみ
るとよいでしょう。

Q【翻訳図書】 August Weismann の著書で日
本語訳はないか？

……京大にあると仮定して説明します。

OPAC で外国人著者の図書を著者名検索す
ると、原典はもちろん翻訳書も（所蔵しており
データ入力されていれば）同時にヒットします。
入力されていない時代の図書は、京大の著者名
カード目録（和書；1948）をご覧ください。

⇒より網羅的に探す場合は『翻訳図書目録』（→
p.22）を参照してください。

Q【翻訳図書】 フリードリッヒ・ドゥルエンマ
ットの訳本を見たいのだが、どのように探せば
よいか？

……『翻訳図書目録』で探してください。

⇒欧米人名の日本語ヨミには揺れがあるので、
原綴を確認した方がよいでしょう。Friedrich
Dürrenmatt＝フリードリッヒ・デュレンマッ
トと読むことが多いようです。

Q【翻訳図書】 プーシキン作『ルスランとリュ
ドミラ』の邦訳が見たい。「岩波少年文庫」な
どの子供向けに書き直されたものではなく、も
ともとの叙事詩の訳が欲しい。

……ある程度有名な作家の作品は、その作家の
全集に収録されている可能性があります。全集
の内容は OPAC 等では検索できない場合があ
ります。『世界文学個人全集・作品名総覧』
〔^{冊子} 参考 K ; KE/111/セ 3〕を見ると、「ル
スランとリュドミラ」（外村史郎訳）が改造社
発行『プウシキン全集』第 5 巻に、「ルスラー
ンとリュドミーラ」（川端香男里訳）が河出書
房新社『プーシキン全集』第 1 巻に収録されて
いることがわかりました。また、CD-ROM 版
『世界文学全集総覧』〔学内ネット[※]〕も使えます。

Q【日本文学の翻訳本】 芥川龍之介の『河童』
のドイツ語訳で昭和 11 年に尚文堂の出したも

のがほしい。

……『国立国会図書館蔵書目録：昭和元年・24
年 3 月』（→ p.9）によれば、昭和 9 年に刊行
されたものが掲載されています。「河童：Der
Kappa」となっています。

⇒NACSIS Webcat で、著者名「芥川△龍之介」
（△はスペース）、出版者「尚文堂」と入力し
て検索しても、上記資料が探せます。

Q【フランス語のタイトル】 Cocteau, Jean の
‘私の耳は貝の殻’で始まる詩「カンヌ第 5」
のフランス語のタイトルが知りたい。

……『フランス名句辞典』〔^{冊子} 参考 K ; KR/82/
フ 1〕のコクトーの項にこの詩に関する簡単な
解説があります。また、『フランス文学案内』
〔^{冊子} 参考 K ; KR/82/フ 2〕により、コクト
ーの詩の代表的な翻訳本にどのようなものか
あるかわかります。『世界詩人全集 17 アポリ
ネール・コクトー・シュペルヴィエル詩集』〔<sup>冊
子</sup> 書庫 B2 ; 4-51/セ/24〕の中に「耳ーカンヌ
第五ー」があり、その下に‘Cannes 5’と記
載されています。

Q【英語のタイトル】 清少納言の書いた『枕草
子』の英語本でのタイトルは何か？

……“Japanese Literature in Foreign Lanqua
ges 1945-1990”を見ると“The pillow book of
Sei Shonagon”となっていました。

⇒日本文学の図書で英語などに訳されて出版
されている図書を調べる場合、“Japanese Lite
rature in Foreign Languages 1945-1990”〔<sup>冊
子</sup> 参考 K ; KG/1/J1〕が有用です。

Q【国際標準番号】 ISSN（International
Standard Serial Number）は、日本国内のも
のはどこで付けられるのか？

……国立国会図書館が ISDS（国際逐次刊行物デ
ータシステム）の日本センターになっています。ISBN
（International Standard Book Number）は
日本書籍出版協会が管理しています。

Q【雑誌情報】 我が国最古の図書館雑誌『東壁』

について詳しいことを知りたい。

……雑誌『図書館界』〔冊子〕書庫 B2 ; BNC/ト/212〕第 27 巻 1 号の 27 ページから京大の図書館職員だった広庭基介氏が詳しく紹介しています。

Q【雑誌情報】昭和 7 年に出ていた雑誌『建築知識』の編者・出版社を知りたい。

……所蔵を調査すると、たまたま館内にあったので現物を確認しました。『学総目』(→ p.9)のデータに食い違いがあるとのこと。

上記の場合のように、刊行年代の非常に古い(すでに廃刊となった)雑誌では、データの食い違いについて注意が必要です。

Q【雑誌情報】航空機関係の雑誌(全世界)をリストアップしたいのだが、どうすればよいか。

……冊子なら“Ulrich’s international periodicals directory”〔冊子〕参考 UP 雑誌等 ; BNC/U/006D ← UP/15/U1 ← 4-0/P/44〕と“Irregular Serials & Annuals”〔冊子〕書庫 B 上 ; UP/15/I1〕から主題別に一覧できますが、CD-ROM の“Ulrich’s on Disc”などでも探せます。

主題別の一覧の可否は、Subject Index や Thesaurus が使えるかどうかによります。CD-ROM の“Ulrich’s on Disc”では“Forth coming Books”〔開架 1F→BNC/F/073A〕と共通の subject heading による検索が可能です。

Q【雑誌の略称】J Chem Metall Min Soc S Afr という雑誌を探している。

……雑誌の正式名称ではなく略称ですので“ITA”で調べたところ、略称“J Chem Metall Min Soc S Afr”タイトル“Journal of Chemical, Metallurgical and Mining Society of South Africa”という雑誌であることが判明しました。続いて、OPAC で京大内の所蔵を検索すると“Journal of the Chemical, Metallurgical and Mining Society of South Africa”で登録されていました。

⇒略誌名から正式名称を知るには“ITA”(→ p.11)“CASSI”(→ p.10)“Abbreviations Dictionary”〔冊子〕参考 UC ; UC/861/D1〕

“Acronyms, Initialisms & Abbreviations Dictionary”〔⑦番カウンター ; KS/12/A6〕などの資料が有用です。

Q【雑誌の略称】MEDLINE や“CA”のソースジャーナルリストが欲しい。タイトルの略称から完全タイトルがわかるものがあるか？

……MEDLINE→“List of serials indexed for online users”〔専用端末横〕で判明します。(附属図書館 : 1993 年版)NLM の Web サイトで PDF 版が入手可能 (<http://www.nlm.nih.gov/tsd/serials/lisou.html>)

CA→“CASSI”

Q【雑誌の総目次】『満州之社会』(雑誌)の全ての目次を見たい。

……『国立国会図書館所蔵国内逐次刊行物総目次・総索引一覧』(→p.26)をご覧ください。『社会事業雑誌目次総覧』〔冊子〕参考 E ; E/1/シ 7〕16 巻に収録されていることが判明しました。

⇒総目次を見たい場合、たいいての雑誌はその年の最後の号、あるいはその年度の最後の号に載っていることが多いです。

Q【資料解説】図書館にある『民力』の内容について簡単に解説したものはないか？

……『雑誌新聞総かたろぐ』(→p.11)に説明文がついています。また『民力』〔冊子〕参考 DT ; BNC/ミ/062〕自体にも解説が載っています。

Q【論文検索】著者・論文名・年度はわかっているのだが、それがどの雑誌に掲載されているかがわからない。

……OPAC やカードには、論文単位の情報は記載されていません。日本語の文献の場合、人文社会系は『雑誌記事索引』、自然科学系の場合は『科学技術文献速報』(→p.24)を探してみてください。外国語の場合、人文系は“Arts & Humanities Citation Index (A&HCI)”、社会系は“Social Science Citation Index (SSCI)”、自然科学系は“Science Citation Index (SCI)”の引用文献索引 (Citation Index) が有効で、これらを統合して検索できる“Web of Science”(→

p.24) が便利です。また、分野によっては抄録誌があり、これらも利用できます。ドイツ語文献については“IBZ”(→ p.24) が有用です。詳しくは、II・B「論文・記事等を探す」(→p.22～) をご覧ください。

Q【論文検索】『雑誌記事索引』の使い方は？

……国立国会図書館の収集した主要学術雑誌の記事索引です。注意する点は収録誌の範囲で、意外な雑誌が含まれていないこともあります。収録誌は、国立国会図書館のホームページで確認できます。

冊子体の場合、テーマと著者名から検索できますが、論文名やキーワードからの検索はできません。その場合は、NDL・OPAC、CD・ROM、NACSIS・IR をご利用ください。(→ p.23)

Q【論文検索】『雑索』以外で論文を探すツールはあるか？

……「II・B 論文・記事等を探す」(p.22～) を参照してください。

⇒『雑索』は国立国会図書館が収集した範囲の雑誌が対象になっているため漏れが生じる場合があります。

Q【論文検索】国籍について書かれた欧文の論文を探している。

……国籍とは英語形で ‘Nationality’ です。雑誌論文が対象と考えて、“SSCI” の Permuterm Subject Index で探し、Source Journal の所蔵先を確認すれば入手までいきます。“Web of Science” を使えば検索がさらに容易です。

Q【論文検索】桑原康(東北大)氏の生態学関係の論文で1940・1979に出たものを見たい。

……“SCI” の Source Index および Citation Index により調査することをすすめます。この場合、“SCI” での記載は ‘KUWAHARA Y’ もしくは ‘KUWABARA Y’ となる筈です。

Q【論文検索】高田康治さんが愛知学泉大学の

紀要(正式名不明)に1985・90(?)に書いた論文を見たい。

……『雑索』を探してください。

Q【論文検索】ドイツ語論文の引用文献(著者、タイトル)から原論文を探したい。

……“IBZ” が有用です。

Q【論文検索】Shakespeareに関する雑誌記事索引で論文・著者から検索できるものはないか？

……“Shakespeare Survey” [文、人環・総人] “Shakespeare Quarterly” [文、人環・総人] など Shakespeare 研究の雑誌がありますが、手近なものとしては、“Web of Science” “A&HCI” “PCI”(→ p.25) が利用できます。

*この質問以後、次の電子媒体も使用可能になりました。

[CD・ROM] Humanities Index (1984・)

人文科学分野全般の英文(米国中心)雑誌掲載論文の索引です。人間・環境学研究科総合人間学部図書館で提供中です。

Q【論文検索】H.J.Gilkey: The Effect of Varied Conditions Upon the Compressive Strength of Mortars and Concrete (Proc. ACI, Vol.22, pp.395-436, 1986) を探している。

……Proc. ACI が Proceedings of the American Concrete Institute のことらしいのはわかりましたが、volume と発行年が合いません。別の雑誌かとも思いましたが、それらしいものは他にはなさそうです。“SCI” を参照すると著者の H.J.Gilkey という人物の活躍年代がかなり古いことが判明しました。巻と年代を勘案すると22巻は1926年に発行されているはずで、所蔵している建築系図書室に問い合わせたところ、該当の論文はやはり Proceedings of the American Concrete Institute, Vol.22 (1926) に収録されていました。利用者が持参した参考文献一覧の記述に誤りがありました。実際に、引用文献の記述ミスは時おり見受けられます。

Q【論文検索】インターネットで PubMed を利用して文献検索をしているが、全文のコピーを取るのに Loansome Doc Service を受けたいと思っている。登録方法を見ると近くの図書館で Loansome Doc Service と契約のある図書館に連絡するようにとあるが、京大では契約をしている図書館があるか？

……契約をしている図書館はありませんが、(株)サンメディアを通じて利用できます。
<http://pubmed.sunmedia.co.jp>

Q【論文検索】「教育における児童文学」第4号(1971年3月)に載ったデイヴィッド・リースの論文を探している。Webcat等を検索してもこのような雑誌はヒットしない。

……他大学からの調査依頼でしたが、送られてきた参考資料は該当の記述が載っているページだけで、何という本からの抜粋かということも明記されていませんでしたので、原本に当たることができません(もしかしたら、その本の他の箇所ヒントになることが書かれているかもしれないのに…)。

参考資料を読むと、『トムは真夜中の庭で』の著者フィリパ・ピラスについての作家論で、最もまとまったピラス論としてリースの論文が紹介されています。どうやら、これは日本語の雑誌ではなく、洋雑誌のようです。試みに、Webcatで‘education△literature’と入力、検索したところ Children's literature in education という雑誌が出てきました。さらに、“PCI”(→ p.25)を使って雑誌名から調べると、Rees, David の The novels of Philippa Pearce という論文が Children's literature in education 4 (1971: Mar.) に載っていることが確認できました。

Q【学位論文】核実験に関する学位論文が見たい。

……日本の学位論文については NACSIS-IR の“GAKUI”(学位論文索引データベース)、国立国会図書館 NDL-OPAC、欧米のものは Dissertation Abstracts (→ p.16) が利用できません。

Q【学位論文】“NUC”(→ p.10)で見つかったアメリカの学位論文。入手しやすいところはあるか？(NACSIS Webcat、Global Books in Printに出ているか？)

……相互利用⑥番カウンターでご相談ください。アメリカのものなら(株)サンメディア(<http://proquest.sunmedia.co.jp/dds/>)、雄松堂書店学位論文センター(<http://www.yushodo.co.jp/center/>)を通じて入手可能な場合があります。

Q【学位論文】下記の学位論文のページ数は？複写は可能か？

Bartley, J.A.(1983); Prey secection and capture by the Chinese mantid (Tenederasinensis, Saussure), PhD dissertation, University of Delaware, Delaware.

……“Dissertation Abstracts”で Order No.を確認し、それをもとに国立国会図書館の目録を調べたところ所蔵されていました。請求記号は LS/DI order 83-24098 で総ページ数は 108 ページです。マイクロフィッシュになっています。

Q【学位論文】Matsuoka, H: Deformation characteristics of soil, Department of Civil Engineering, Kyoto University, 1973 を引用文献で見たが、詳しい書誌事項を知りたい。

……松岡元(はじめ)氏の、「土の変形特性について」という京大工学部昭和49年受理の学位論文のことだと思われます。附属図書館で保存していますが、準貴重書ですので、閲覧は貴重書閲覧願の提出、閲覧日時の予約が必要です。また、複写は著者の許諾書が必要です。

Q【紹介状】他大学の図書館を利用したいが、どうしたらよいか？

……訪問先にもよりますので相互利用(⑥番)カウンターにご相談ください。紹介状が必要な場合には、相手館に利用の可否を確認の上、発行します。(→ p.13)

Q【ILL】海外への Inter library loan (ILL) の具体的な方法は？

……「海外への文献複写申込書」に記入の上、

相互利用(⑥番)カウンターでご相談ください。

Q【ケミアブ】化学関係の抄録誌“Chemical Abstracts (CA)”の使い方は？

……“CA”はアメリカ化学会(ACS)が編纂する文献(図書・雑誌論文・学位論文など)の抄録集です。化学・化学工学関係を中心としたものです。『化学文献の調べ方』[開架 2F; M/111/カ7]『Chemical Abstracts の使い方』[(冊子) 書庫 B2; 6-03/ケ/11]にも紹介されています。Web版“SciFinder Scholar”が2002年から導入されています。(→ p.24)

Q【ケミアブ】“CA”の Collective Index から本編の該当箇所を見たら Diss. Ab.への参照指示が書いてあったが、これはどういう意味か？

……Diss. Ab.は“Dissertation Abstracts International (DAI)”[(冊子) 書庫 B2; BNC/D/037, 038,039]のことで、学位論文の抄録誌です。“CA”への採録に際して新たに抄録を作成するのではなく参照するという形をとったのでしよう。

⇒ネットワーク版の“Dissertation Abstracts”(→ p.16)も学内で利用できます。詳しくは <http://ddb.libnet.kulib.kyoto-u.ac.jp/gakunaidb.html>

Q【ケミアブ】化学系の Subject Index が見たい：液晶関係の1985年頃の文献を探したい。

……“Chemical Abstracts”のことでしょうか。1階化学系雑誌コーナーにあります。

Q【索引誌】地球物理関係の欧文の索引誌はあるか？

……物理学関係の抄録索引誌としては、“Physics Abstracts”(→ p.25)があります。これで充分でしょうが、“Guide to reference books”[⑦番カウンター; UP/41/S1]で何が あるかをさらに調べてみました。

Geology…GeoRef、Hydrology…Selected Water Resources Abstracts、Oceanography…Oceanic Abstracts

⇒GeoRef(→ p.25)は、館内専用端末および電子図書館で提供しています。

Q【データベース】Civil Engineering Environment 関係のデータベースはあるか？

……『データベース台帳総覧』[(冊子) 参考 UL; BNC/テ/016C]『世界 CD-ROM 総覧』[(冊子) 参考 UP; BNC/セ/59A]“CD-ROMS in PRINT”[(冊子) 参考 UP; BNC/C/025G]あるいは、NACSIS-IR、DIALOG、STN など外部ベンダーのディレクトリー(データベースリスト)を参照します。

この場合、DIALOG にも複数該当のものが あります。DIALOG などの情報検索は附属図書館でも代行検索を行っています(校費のみ)。

Q【CD-ROM】“MathSci”の CD-ROM を検索したい。

……Web版の“MathSciNet”を電子図書館で提供しています。(→ p.25)

Q【CD-ROMの使い方】Global Books in Print, Boston Spa などの CD-ROM の使い方を教えてください。

……マニュアルを参照してください。データのダウンロードなど不明な点は参考調査(⑦番)カウンターまでお尋ねください。操作が各ソフトによって若干異なります。

Q【論文の引用件数】1963年から1983年に発表された自然系の論文の引用状況を調べるにはどのようにすればよいか？

……“SCI”のデータベースは、NACSIS-IR では1983年から、“Web of Science”では1982年から、DIALOG(校費による代行検索)では1974年からしか提供されていませんが、論文の引用件数は過去の件数も含みます。ただし提供されているデータベースの収録範囲内で一度も引用されていない論文は冊子を見る必要があります。

附属図書館1階参考図書コーナーに1945年からの“SCI”を配架しています。ただし、冊子は1年ずつ(年によっては5年毎に)調べる

必要があります。それをご覧になるのが一番よいかもしれません。

Q【インパクトファクター】雑誌のインパクト係数を調べたい。

……自然系なら、“SCI”の“Journal Citation Reports (JCR)”があります。冊子、マイクロフィッシュ、CD-ROM、webと媒体は変遷しています。附属図書館では1995年版からCD-ROMで、1999年からweb版で提供しています。社会系なら、“SSCI”のJCRがあります。電子図書館の「学内向けサービス」(<http://ddb.libnet.kulib.kyoto-u.ac.jp/lusr/gakunaidb.html>)をご覧ください。

Q【インパクトファクター】SCIのJCR中のImpact Factorの算出方法を知りたい。

……JCRのCD-ROMに各タイトル毎の計算式が載っています。また、『図書館・情報学のための調査研究法』(勁草書房)[開架2F;UL/21/ト9]の中の1.5.3「ビブリオメトリックス」の項(pp.65-67)にも記述があります。

Q【科学技術資料】工学関係のデータ集にはどんなものがあるのか?

……附属図書館にあるものは、“Sadtlér”[冊外参考別置;MC/93/S2]“Gmelin”[冊外参考北窓側;7-4/G/15]“Beilstein”[冊外参考北窓側;7-4/B/24]“Landolt-Bornstein”[冊外参考北窓側;M/5/L1]“Methoden der Organischen Chemie”[工学部化学系=附属図書館1F]、さらに“TRC”[冊外参考別置;PA/2/S2]“Aldrich”[冊外参考別置;MC/93/P1]があります。“Sadtlér”“Beilstein”“Gmelin”は1998年で購入中止になっています。

Q【科研費報告書】科研費(報告書)のリストのようなものはあるのか?

……『文部省科学研究費補助金採択課題・公募審査要覧』[冊外参考UA;BNC/モ/016E]が出版されています。京大の教官が代表者になっている1987年以降のものは、報告書自体が地下書庫にあります。

Q【科研費報告書】昭和56年度の文部省科学研究費採択課題の一般研究C-56570681の課題名は?

……『文部省科学研究費補助金採択課題一覧』(→p.17)を課題番号から検索したら判明しました。また1985年以降であれば、NACSIS-IRの“KAKEN”(科学研究費補助金研究成果概要データベース)でも探せます。

Q【統計】世界の雑誌の発行部数をここ10年間で知りたい。

……日本の場合は『出版データブック』[冊外参考UE;UE/17/シ7]『出版年鑑』[冊外参考UP;BNC/シ/198B]から拾えます。世界のデータは『ユネスコ文化統計年鑑』[冊外参考DT;BNC/ユ/015]を見てください。あとは図書館・出版関係の雑誌論文から探してみるなどが考えられます。“LISA”“Library literature & information science”(→p.25)が使えると思われます。“Subject guide to books in print: an index to the publishers' trade list annual”[冊外参考B2;BNC/B/100A]もあります。

Q【統計】テレビ、ファミコンの普及を表す統計はないか?

……『電気年鑑』[冊外参考D;BNC/テ/062]『電子工業年鑑』[冊外参考DL;BNC/テ/071A←DL/475/テ1←8-04.1/テ/15]『JECC コンピュータ・ノート』[冊外参考DK;BNC/ワJ/005]には生産台数の変化は載っています。『社会生活基本調査報告』[冊外参考北窓側;EF/11/シ1]など生活面での統計を見た方がよいでしょう。

Q【統計】原子力、石油、水力など日本におけるエネルギーの消費量の推移(1990年以降)がわかるものはないか?

……『資源・エネルギー統計年報』[冊外参考DT;BNC/シ/034←BNC/エ/027←DT/632/エ1]『日本の統計』[冊外参考DT;BNC/ニ/140A・DT/31/ニ1]をご覧ください。

Q【統計】戦後日本の人口動態について、特に青年の「村」からの流出、大都市への集中傾向がいつ頃から生じたかについて調べたいのだが、何を見ればいいのか？

……『人口動態統計』〔^(冊子) 参考 DT ; BNC/シ/294←DT/221/シ 1←3-61/シ/33←3-61/ニ/15〕
『完結昭和国勢総覧』〔^(冊子) 参考 DT ; DT/31/カ 1〕『過疎対策の現況（過疎白書）』〔^(冊子) 参考 AZ ; BNC/カ/134A←AZ/452/カ 1←2-23/カ/17〕などで探してみてください。

Q【統計】茶道従事者の数がわかる総務庁が出している統計があると聞いた。

……『社会生活基本調査報告』のことでしょうか。

Q【国勢調査】戦後から現在までの国勢調査で社会動態について調べたいのだが、何を調べればよいか？

……『完結昭和国勢総覧』『日本統計年鑑』〔^(冊子) 参考 DT ; BNC/ニ/129〕などをご覧ください。

Q【国勢調査】国勢調査の労働力のところで非収録のデータを見たい。

……『国勢調査報告』（→ p.18）を編集・発行している総務庁（現・総務省）統計局に聞いたところ、統計局（東京）の方へ来ていただければ閲覧することができるということです（総務省統計図書館統計相談室－TEL:03-5273-1133、<http://www.stat.go.jp/training/toshokan/4.htm>）。データが京都府のものは京都府庁総務部統計課統計情報係（TEL:075-414-4492・4487、<http://www.pref.kyoto.jp/tokei/index.html>）にもあり、閲覧することができます。

Q【条約】日本とアメリカの IMF の条約を見たい。

……IMF（International Monetary Fund）への日本の加盟は 1952 年（『経済協力の現状と問題点』）です。『国際機構条約・資料集』〔^(冊子) 参考 C ; C/1/コ 2〕を見てください。アメリカの条約は、経済学部の所蔵資料

“International Monetary Fund in a Multipolar World”を探してみてください。

Q【外国の法律】チェコスロバキアの憲法の条文（過去のものを含めて）を見たい。

……世界各国の憲法は、このサイト (<http://www.oefre.unibe.ch/law/icl/index.html>) で全文を入手できます。例えば、チェコ（Czech Republic）ですと、http://www.oefre.unibe.ch/law/icl/ez_index.html です。

Q【外国の法律】アメリカ合衆国の州の法律を調べたい。

……『国立国会図書館所蔵外国法令・議会資料目録』〔^(冊子) 参考 A ; A/1/コ 1〕に合衆国の州別法令資料目録があります。また、OPAC でタイトルや件名のフィールドに、‘California law*’ と入力して検索するという方法も有効です。

インターネットでも、<http://www.law.cornell.edu/statutes.html#state> などで、合衆国のすべての州について調べることができます。

Q【旧法令】旧刑法、旧民法の全文を見たいのだが、何に載っているか？

……『旧法令集』〔^(冊子) 参考 C ; 2-01/キ/5〕をご覧ください。

Q【法律】明治期の民法、徴兵制に関する資料はあるか？

……『明治時代法律書解題』〔^(冊子) 参考 A ; 目 2/メ/1〕『明治事物起原』〔^(冊子) 書庫 B 上 ; GB/451/メ 1〕で探してください。

Q【法律】労働基準法について解説したようなものはないか？

……『ジュリスト』〔開架 1F→BNC/シ/199H〕『ジュリスト DVD』〔1F サイバースペース〕『法学セミナー』〔開架 1F→BNC/ホ/009G〕の別冊に各々「解説シリーズ」「基本法コメントール」として労働基準法が取り上げられています。『労働法全書』〔^(冊子) 参考 CZ ; CZ/512/

ロ 2]の中に法律そのものがあります。

Q【判決文】神戸の女子高校生の校門圧死事件の判決文がほしいのだが、どのように調べたらよいか？

……『判例時報』[開架 1F→BNC/ハ/070]、『判例 MASTER』[CD-ROM]をご利用ください。

Q【図書館令】図書館令（勅令第429号）明治32（1899）年11月11日、図書館令改正（勅令第274号）明治39（1906）年10月9日について知りたい。

……石井敦著『日本近代公共図書館史の研究』[^(冊) 書庫 B2 ; 10-21/ニ/8C,8D] 巻末の参考文献に挙げられていた竹林熊彦「明治時代に於ける図書館法規（下）」（『図書館研究』Vol.10, No.2 1937年 [^(冊) 書庫 B2 ; Shelf No.26]）を見たところ、詳しい解説が載っていました。

Q【国会議事録】国会の委員会レベルの会議録（衆議院特別委員会など）を見たい。

……国会会議録検索システム（→ p.17）、『衆議院委員会議録』[^(冊) 書庫 B2 ; 2-35/シ/1] [法学部] 『参議院委員会議録』[法学部] を利用してください。

Q【国会議事録】国会の議事録を検索したい。

……『官報総索引』（→ p.17）をご覧ください。また、国会会議録検索システム（<http://kokkai.ndl.go.jp/>）で第1回国会以降の衆議院、参議院の本会議、すべての委員会等の会議録が検索できます。

Q【補正予算の時期】今年の補正予算がいつ組まれたかについて調べる資料はあるか？

……各新聞のCD-ROMで過去の時期を調査し、『官報』あるいは「新聞縮刷版」を見るのがよいと思われますが、現時点（11月）では『官報』が最適です。毎年11～12月頃です。

Q【官報】1944年の官報はどこから出ているのか？

……官報ですから現在は財務省印刷局から刊行されていますが、戦前はどうかでしょう。地下書庫にある実物で確認するのが確実です。

Q【官報】大正年間に発行された『精神病院法』という官報を所蔵しているか？

……『法律学辞典』（昭和12年 岩波書店）[^(冊) 参考 A ; 2-00/ホ/194] で、大正8年法律25号だとわかり、『官報目次総覧』[^(冊) 参考 C ; CZ/2/カ 1] で大正8年3月27日の官報465ページにあることが判明しました。官報は附属図書館書庫 B2 に所蔵しています。

Q【県庁の住所】県庁所在地の一覧があればほしい。

……『全国各種団体名鑑』（→ p.32）に掲載されています。

Q【団体情報】「地中海学会」の出版物とメンバーについて知りたいのだが、何を見ればよいか？

……『学会名鑑』（→ p.32）2001～3年版には、所在地、代表者、創設経緯・沿革、目的は掲載されていますが、出版物・メンバーについては記載がありません。2004年2月現在、学会のホームページが公開されています（<http://www.soc.nii.ac.jp/mediterr/>）。役員紹介や『地中海学研究』『地中海学会月報』の目次を見ることができます。学会出版物のページも予定されているようです。

Q【公立大学】広島市立大学の住所を知りたい。

……『全国大学一覧』（→ p.32）『全国大学職員録：国公立大学編』（→ p.29）などをご覧ください。

Q【公立図書館】近畿地方の公立図書館の住所が知りたいのだが、調べる資料はあるか？

……『図書館年鑑』[^(冊) 参考 UL ; BNC/ト/216]

の「名簿編」、『日本の図書館』〔^(冊子) 参考 UL ; BNC/ニ/140D〕などをご覧ください。

Q【企業情報】外資系企業の一覧が欲しい。

……『外国会社年鑑』〔^(冊子) 参考 D ; BNC/カ/020A←D/4/カ 2←9-63/カ/49〕『週刊東洋経済』臨時増刊『外資系企業総覧』〔開架 1F→BNC/ト/171〕が毎年刊行されています。年度毎の動きについては『外資系企業の動向』〔^(冊子) 参考 DH ; BNC/カ/030A←DH/97/カ 1←3-24/カ/20〕が有用です。

Q【企業情報】ある会社について調べたいのだが、会社年鑑などには出ていない。

……附属図書館 1階参考図書「D」の書架に社史の目録があります。それらで書名を確認し、OPACで所蔵館を探してください。『会社史総合目録』増補改訂版（日本経営史研究所編）〔^(冊子) 参考 D ; D/1/カ 6〕には全国の所蔵先が載っています（京大では経済学部の所蔵が掲載）。

Q【出版社】Bantam Pressの住所を知りたいのだが、何で調べたらよいか？

……“Publishers’ international ISBN directory”〔^(冊子) 参考 UE ; BNC/P/249A〕で調べてください。

Q【国際機関】“National Council”（スイスの議会名）の日本語訳を知りたい。

……『主要国行政機構ハンドブック』〔^(冊子) 参考 A ; A/112/シ 4〕では英米独仏中日については判ります。スイスについては『…を知る事典』のようなものがあればよいのですが……。『世界年鑑』（→ p.31）『最新世界各国要覧』〔^(冊子) 参考 G ; G/2/サ 1〕により二院制で全州議会と国民議会であることが判明します。これで英語形を“Worldmark Encyclopedia of the Nations”（→ p.31）で確認すればよいでしょう。

Q【国際機関】IBRD（国連関係の機関）について調べたい。

……“Acronyms, Initialisms & Abbreviations Dictionary”（→ p.43）によると“Int. Bank for Reconstruction and Development”がWorld Bankとしても知られているとのことです。『経済協力の現状と問題点』〔^(冊子) 参考 DE ; BNC/ケ/041A〕に簡単な解説があります。

Q【国際機関】1968年、フランスの高等教育基本法において指定された‘Universite internationale’（大学間共同利用機関）に指定された20の大学について、名前・内容を知りたい。

……東京の日仏会館図書室（TEL:03-5421-7643、<http://www.mfj.gr.jp/jp/bibl-j.html>）へ問い合わせました。

Q【国際機関】ボルドー大学の住所を知りたいのだが、何を調べたらよいか？

……“International Handbook of Universities”〔^(冊子) 参考 F ; F/4/I2〕“The World of Learning”（→ p.32）などで探してください。

Q【国際機関】Mensa Internationalの住所を知りたい。

……“Encyclopedia of Associations, v.4 : International Organization”〔^(冊子) 参考 UA ; UA/61/I1〕に載っていました。

Q【BBC】BBC（British Broadcasting Corporation）の概要、規模、設立年などを知りたい。

……『NHKデータブック世界の放送』（日本放送協会編）〔^(冊子) 参考 UC ; UC/221/エ 1〕に詳述されています。また『世界のメディア』（国際地域研究センター編）〔開架 2F ; UC/2/セ 1〕にも出ています。

Q【在外日本大使館】スウェーデンにある日本大使館の電話番号を知りたい。

……『職員録』（財務省印刷局編）（→ p.29）の外務省のところにしています。

Q【米国政府刊行物】DOE (米国エネルギー省) のレポートで Oil Petroleum に関するものにどんなものがあるか？

……『海外科学技術資料受入目録』(→ p.16) “GRA&I” (→ p.17)、NACSIS Webcat、アメリカ議会図書館 (LC) のOPACなどで探してみてください。

Q【米国政府刊行物】“Federal Register”に掲載されている FEMA (Federal Emergency Management Agency) についての原文がほしい。

……“GRA&I” “SSCI” (→ p.24) でタイトルなどを確認してから、NACSIS Webcatなどで国内大学の所蔵先を調べてください。

Q【米国政府文書】GHQ/SCAP 資料の内、教育関係ではどのような資料があるか知りたい。

……原資料は米国国立公文書館 (NARA=U.S. National Archives & Records Administration) で所蔵。マイクロ化資料を日本の国立国会図書館憲政資料室で所蔵しています。簡単なリストが、『憲政資料室収蔵資料一覧』^{〔冊子〕} 参考UP 低書架)や国立国会図書館HPに記載されています。もっと詳細を知りたい場合、NARAのHP (<http://www.archives.gov/>) から見られます。「Research Room」の「Search in Research Room」や「NAIL データベース (箱番号はこのDBで調べる)」で検索できます。SCAP 文書はレコードグループ「RG331」に属しています。また、立命館大学人文科学研究所では、利用頻度の高い資料から優先にデータベースを構築しています (<http://www.ghq.ritsumei.ac.jp/db/>)。

国立国会図書館を利用する場合、NAIL データベースで箱番号を調べておくと、憲政資料室のリストでシート番号を確認できます。

Q【米国政府文書】“Policy Planning Staff Numbered Papers, Nos. 1-63” (国務省政策企画室報告書) というマイクロフィッシュが、国立国会図書館憲政資料室の日本占領関係資料の中にあるということだが、その内容を知りたい。

……国立国会図書館のホームページで、マイクロフィッシュが71枚あることがわかりますが、その内容まではわかりません。NARA(U.S. Nat

ional Archives and Records Administration 米国国立公文書・記録管理局) のホームページ (<http://www.archives.gov/>) で検索すると、このマイクロフィッシュのカタログが見つかり、それぞれの内容が判明しました。

Q【国際資料】インドの外交白書が見たい。

……英語では “Indian diplomatic white paper” などですが、NACSIS Webcat では見つかりませんでした。インドの在日公館 (インド大使館、在大阪インド総領事館) に問い合わせるのも一方法です。連絡先の電話番号は『読売年鑑』の別冊『分野別人名録』^{〔冊子〕} 参考UR; BNC/ヨ/028A) に在日外国公館として出ています。インターネットでも検索できるでしょう。

Q【国連資料】国連関係の資料を見たい。

……『京都国連寄託図書館所蔵国連資料目録』^{〔冊子〕} 参考A; A/111/キ3) 等の国連関係資料目録、京都国連寄託図書館 (→ p.11) を紹介しました。

Q【国連資料】UNESCO の環境教育に関する文献を探している。

……UNESCO のホームページ (<http://upo.unesco.org/bookform.asp>) で主題別に出版物を調べることができます。ここで、Keyword として ‘Environmental education’ を select すると、その関係の文献書誌が入手できます。

Q【国連資料】信託統治理事会のドキュメント “U.N. Trusteeship Council Report of the Visiting Mission, 1957 (T/1402)” を探している。(T/1402 はドキュメント記号)

……国連のホームページから安全保障理事会や経済社会理事会の一部の文書は入手できずし、国内の国連寄託図書館でも各文書類を入手できませんが、上記資料は年代が古くて見つ

りませんでした。『国立国会図書館所蔵 国際連盟・国際連合刊行資料目録』〔^(冊子) 参考 A ; 目 2/コ/1〕に記載されていました。

国際法政文献資料センターの HP の「外国の法律・政治行政資料の調べ方・文書の入手方法」に、詳細な国連文書の調べ方も載っています。
<http://www.users.kudpc.kyoto-u.ac.jp/~c53851/>

Q【特許資料】 日本やヨーロッパの特許資料を手に入れたい。

……日本の特許は近畿発明センターで可能です。また、特許電子図書館でも web 上で閲覧できます。外国のものは大阪府立特許情報センターにお問い合わせください。(→ p.27)

Q【規格資料】 JIS の英語で書かれたものはあるか？

……JIS の英語版は所蔵していませんが、話をよく聞いてみるとアメリカの Standards (標準)が必要とのことでした。京都発明センター、大阪府立特許情報センターを紹介しました。

Q【規格資料】 「JIS TR Q 0004 環境マネジメントーライフサイクルアセスメントー目的及び調査範囲の設定並びにインベントリ分析の JIS Q 14041 に関する適用事例」という資料を探している。

……JIS TR (通称 JIS テクニカルレポート) は、将来的には JIS となる可能性はあるものの、現時点においては JIS として制定するには時期尚早である有効な技術情報などを、早期公開するための文書です。日本規格協会 (JSA) ホームページ (<http://www.jsa.or.jp/>) 「JIS 規格」ページの「TR 一覧」で、上記 TR は JIS ハンドブック『環境 ISO 2004』に収録されているとわかります。同じく「JIS ハンドブック」のページでは『環境 ISO 2004』の詳細を見ることができます。日本工業標準調査会 (JISC) ホームページ (<http://www.jisc.go.jp/>) では、JIS や JIS TR を PDF ファイルで閲覧することができます。

Q【系図】 京都の呉服商「大文字屋」(福岡藩の御用達) の系図について知りたい。

……近世の家系検索ツールとしては『系図纂要』〔^(冊子) 書庫 B2 ; 5-64/ケ/5〕『尊卑分脈』〔^(冊子) 書庫 B2 ; 5-03/コ/33〕『読史備要』〔^(冊子) 参考 G ; 5-03/ト/11B〕『寛政重修諸家譜』〔^(冊子) 書庫 B2 ; 5-64/カ/12〕などが知られていますが、どれも商家は扱われていません。京都関係文書を集めている京都府立総合資料館を紹介しました。平安、鎌倉時代については『平安遺文』〔^(冊子) 書庫 B2 ; 5-04/ヘ/3〕『鎌倉遺文』〔^(冊子) 書庫 B2 ; 5-04/カ/21〕があります。

Q【暦】 昔の季節感を知りたいので、旧暦のうるう年の資料がないか？

……『日本暦日原典』〔^(冊子) 参考 MB ; MB/96/ニ 6〕や『日本暦日便覧』〔^(冊子) 参考 MB ; MB/96/ニ 3〕をご覧ください。

Q【今日は何の日】 365 日の日付ごとに、その日付に起こった世界の歴史的な出来事が載っているような資料が見たい。

……『三六五日事典 今日は何の日か』〔^(冊子) 参考 G ; 5-01/サ/1〕や、“Holidays and anniversaries of the world”〔^(冊子) 書庫 B 上 ; G/2/H1〕等がありますが、京大にはあまりたくさんありません。このような雑学的な資料は、公共図書館の方が持っている可能性が高いかもしれません。

Q【新聞】 新聞のダイジェスト誌はないか？

……『雑誌新聞総かたるぐ』(→ p.11) でどんなものがあるかを調べ、OPAC で所蔵館を確認してください。

⇒『ニュースファイル』『新聞ダイジェスト』などがありますが、ともに所蔵していません。生協か大規模書店にはバックナンバーも含めて販売していたかと思います。

Q【新聞連載】 滝川幸辰が昭和 37 年 6 月頃から半年位、サンケイ新聞に「私の半世紀」を掲載したが、本になったか？

……昭和 38 年に河出書房から『激流』〔^(冊子) 書庫 B2 ; 1-59/ケ/2〕として出版されました。

Q【新聞記事】1995年1月27-28日ごろの「京都新聞」の記事で、中川大阪府知事の発言を巡る記事を探している。京都新聞を見たがなかった。

……『朝日新聞縮刷版』(→ p.14)で1月20日の記事と判明しました。

Q【新聞記事】高村光太郎が『時事新報』1928年11月に「触覚の世界」という記事を書いているはずなのだが、その掲載日が知りたい。

……『時事新報』は附属図書館でマイクロフィルムを所蔵していますが、11月分を全て見ていくのは大変です。『高村光太郎(人物書誌大系8)』[^冊参考人名;KG/510/タ10]を見ると、該当記事の『時事新報』掲載日付、号数などが載っています。

Q【時事問題】Smithsonian Institutionの原爆展が中止になった経緯について知りたい。

……いつ頃の話かをCD-ROMの新聞記事検索で探してみ、必要に応じて新聞縮刷版をご覧ください。『時事年鑑』(→ p.26)などの年鑑類を見てもみることも一方法です。

Q【子供の権利条約】「子供の権利条約」を日本が批准したのはいつか?

……『知恵蔵』[^冊参考語学辞書;BNC/チ/004B]『imidas』[^冊参考語学辞書;BNC/シ/243H]などによると、1989年11月国連で採択、1994年3月批准案を国会で承認、1994年5月22日発効です。

『子どもの人権大辞典』[^冊参考EG;EG/57/コ15]には、さらに詳しい解説が載っています。

Q【人物情報】作家の住所を調べたい。

……著名人である場合が多く、年鑑類の人物データでも出てきますが、著作物があるので『著作権台帳』(→ p.29)が有用です。

Q【人物情報】ジャン・コクトーについて書か

れた本を探しているのだが、どのように探せばよいか?

……『伝記・評伝全情報 西洋編』[^冊参考人名;GK/1/テ1]や『人物研究・伝記評伝図書目録 西洋人篇』[^冊参考人名;GK/1/シ3]などをご覧ください。また、まとまった本として出版されない場合もあります。雑誌の文献については「雑誌記事索引」『フランス文学研究文献要覧』[^冊参考K;目4/フ/1]『フランス語フランス文学研究文献要覧』[^冊参考K;KR/81/フ1]なども有用です。

Ⅲ-3「人物情報の探し方 ●人物についての文献を探す」(→ p.29)もご参照ください。

Q【人物情報】渡辺南岳(円山応挙の弟子)に関する本が見たい。

……『日本人物文献目録』(→ p.29)などで関連文献を探してください。

Q【人物情報】玉城嘉十郎(たまき かじゅうろう=湯川秀樹の師)が昭和10年頃に受けた学位論文の正確なタイトルや、その他の著作物を知りたい。

……一般的な人名調査の参考図書である『日本紳士録』[^冊書庫B2;5-65/ニ/1]『人事興信録』[^冊書庫B2;5-65/シ/11]『文部省職員録』[^冊書庫B2;5-65/モ/1]を調査しましたが、生年月日、住所程度の情報しかありません。昭和12年刊行の『博士名鑑』[^冊書庫B2;5-65/ハ/2]により、京都大学の理学博士で、論文名は「運動媒体に関する反射及屈折」、学位授与日は大正10年7月11日と判明しました。京都大学の学位論文は「京都大学博士学位論文論題一覧」(<http://ddb.libnet.kulib.kyoto-u.ac.jp/gakui>)で探せるので検索してみると、英文タイトルは”Reflexion and Refraction Phenomenon relating to a Moving Medium”と分かりました。著作は、OPAC、カード目録(著者名順)で探せます。

なお、『玉城教授記念講演集』[^冊書庫B2;Shelf No.20]という雑誌もあります。

Q【人物情報】今村新吉博士(1874生まれ)の正確な、亡くなられた年月日と場所を知りたい。新聞記事があればそれも知りたい。

……『現代物故者事典 1980-1982』、同『1991-1993』〔^(冊子) 参考人名；GK/2/ケ 1〕『ジャパン who was who:物故者事典 1983-1987』〔^(冊子) 参考人名；GB/12/シ 3〕では、対象年代が新しいため記載されておらず、『昭和物故人名録 昭和元年～54年』〔^(冊子) 参考人名；GB/13/シ 2〕には記載がありますが、場所の情報はありませんでした。『日本人名大事典 現代』(→ p.28)に「昭和二十一年若狭高浜の別荘から京都へ帰る際、発疹チブスにて逝去。」という記載があり、『新潮日本人名辞典』で1946年5月19日逝去と分かりました。新聞記事の方は、『新聞に見る人物大事典 1912-1945』〔^(冊子) 参考人名；GB/12/シ 5〕が新聞に掲載された物故者記事を集めており大変便利なのですが、収録年と没年が合わず記載されていません。『朝日新聞 (大阪)』〔マイクロ B 上〕1946年5月26日付に該当記事が見つかり、京大病院で亡くなられたことが分かりました。

Q【人物情報】昭和初期に仏政府派遣研究員として来日した George Bonneau について京大との関わりについて知りたい。

……『岩波西洋人名辞典』(→ p.30)によると、George Bonneau (ボノー) はフランスの詩人で、1932-1939年にフランス政府派遣研究員として来日し、漱石の『こころ』、安部公房の『砂の女』を仏訳しました。上記の情報により『京都大学七十年史』(→ p.33)『京都大学文学部五十年史』〔^(冊子) 書庫 B2；1-51/キ/25〕を見ると、昭和5-6、昭和13.11にフランス文学の非常勤講師として勤務していたこと、また、昭和9年8月27日、京都大学の文学博士の学位が与えられた(論題：Riyo et Minyo ou L'Expression poetique dans le Folk-Lore Japonais) ことなどが分かりました。また、当時フランス文学講座の教授だった太宰施門の回想録「外人教師」(『京都大学文学部五十年史』p.451)の中でも、ボノーについて触れられています。

Q【人物情報】大正6年3月17日付けで、附属図書館に「百万塔陀羅尼経」を納めた佐々木惣四郎とはどういう人か？

……『京都大事典』(→ p.33)によると江戸中

期(1751)から続く本屋です。脇村義太郎著『東西書肆街考』(岩波新書, 1979)〔^(冊子) 書庫 B2；8-58/ト/2〕にも詳しく出てきます。

Q【人物情報】『緑弥生』〔国文学/Nr/33〕は昭和32年1月5日返納(その後廃棄)、昭和46年9月2日再受入しているが、この資料は誰(どこ)から購入したのか？

……カード目録(図書原簿も)には「大正7年8月23日 佐々木惣四郎」と記載されていません。この佐々木惣四郎は「古典籍 竹苞書楼」(中京区寺町御池下ル、TEL:075-231-2977)の何代目かの当主でしょう。

Q【人物情報】『「タングステン」電球特許問題』(大正九年)という本の編纂兼発行者、渡邊二郎という人がどんな人物だったのか知りたい。『日本工業要鑑』大正十一年度用〔^(冊子) 書庫 B2；8-00/ニ/2〕の東洋電球株式会社の項に、相談役として渡邊二郎という名前があるのを見つけたが、同一人物だろうか？

……まず、『人事興信録』等の基本的なツールを見ましたが掲載されていません。『明治・大正・昭和前期雑誌記事索引集成』〔^(冊子) 参考 UP；UP/54/サ 3〕で「商学士 渡邊二郎」という人物が大正3年から4年にかけて書いた電気関連の論文がいくつか見つかりました。当時「商学士」の称号が得られる大学は限られていたので、そこからあたりをつけることにして、まず『東京高等商業学校一覽』〔^(冊子) 書庫 B2；1-52/ト/13〕を見てみると、明治42年専攻部卒業生の中に「商学士 渡邊二郎」とあり、大正5年当時、横浜電気工業株式会社(現・メトロ電気工業株式会社)に勤務していたことがわかりました。そこで『日本工業要鑑』大正十一年度用で横浜電気工業株式会社の項を見てみると、取締役と支配人に「渡邊二郎」という名があり、かつ、会社の所在地が『「タングステン」電球特許問題』の奥書に記載のあった編纂兼発行者の所在地と一致して、この渡邊二郎氏が『「タングステン」電球特許問題』編纂者であることが確認できました。おそらく東洋電球株式会社相談役の「渡邊二郎」氏も同一人物であると思われますが、確認はできませんでした。ここまで判明した時点で依頼者に伝えました。

Q【人物情報】Williams, C.M.と福田宗一のプロフィールを知りたいのだが、何を見ればよいか。専門は生物学（昆虫学）である。

-----Williams, Carroll Milton は“American Men & Women of Sciences” (16th ed.) [冊子] 書庫 B 上 ; M/12/A2] の Vol.VII p.637 にあります。18th ed. [冊子] 書庫 B 上 ; M/12/A3] では deceased (故人) になっています。福田宗一は、『研究者・研究課題総覧』(1979) [冊子] 書庫 B2 ; 1-52/ケ/17] で探せます。

Q【人物情報】田中義麿（遺伝学者）の没年を知りたい。

-----『著作権台帳（文化人名録）』（→ p.29）『現代日本』朝日人物事典 [冊子] 参考人名 ; GB/12/ケ 2] によると、1972 年 7 月 1 日になっています。

Q【人物情報】『科学革命の構造』の著者、T.Kuhn のフルネームと現住所を知りたい。

-----“The international Who's Who” (1994-95, 58th ed) [冊子] 参考人名 ; GK/2/I5] の 874 ページに載っています。

Q【人名情報】物理学者の Van de Graaf という人の正式名を知りたい。

-----『西洋人名・著者名典拠録』 [冊子] 参考人名 ; GK/2/セ 4] で確定し、“American Men & Women of Sciences” [冊子] 参考別置 ; M/12/A4] “Dictionary of Scientific Biography” [冊子] 参考別置 ; 7-0/D/13] 『20 世紀西洋人名事典』 [冊子] 参考人名 ; GK/2/ニ 1] で詳細を確認してください。正式名は「Robert Jemison Van de Graaff」(Van de Graaff が姓) です。

Q【人名情報】国会議員の名簿が載っているようなものはないか？

-----『読売年鑑』別冊の『分野別人名録』 [冊子] 参考 UR ; BNC/ヨ/028A] や『職員録』（財務省印刷局編）（→ p.29）の中に載っています。また、『国会便覧』 [冊子] 参考 A ; BNC/コ/216A] は年 2 回刊行で総選挙等があった場合は臨時号が出るので、最新の名簿が確認できます。

Q【人名情報】全国の大学の職員録はあるか？

-----『全国大学職員録：国公立編／私立編』（→ p.29）が毎年発行されています。

Q【人名情報】「慈」という姓はどう読むのか？

-----『難読稀姓辞典』 [冊子] 参考人名 ; GB/12/ナ 2] 『日本苗字大辞典』 [冊子] 参考人名 ; GB/12/ニ 6] 『苗字 8 万よみかた辞典』 [冊子] 参考人名 ; GB/12/ミ 1] 等を引いてください。「うつ」「うつみ」「じ」といった読み方があるそうです。

Q【人名情報】ロシア人のフルネームと生没年を知りたいのだが、調べる資料はあるか？

-----『岩波西洋人名辞典』（→ p.30）『西洋人名・著者名典拠録』“Russkii Biograficheskii Slovar” [冊子] 参考人名 ; GG/12/R1] などで探してください。

Q【人名情報】朝永振一郎を教えた三高教授に吉川先生という人がいたそうだが、フルネームを知りたい。

-----『三高同窓会名簿』によれば、フルネームは吉川泰三です。大正 11-12 年 三高講師、大正 12-昭和 25 年 教授。吉川先生は、湯川、朝永、江崎の 3 人のノーベル賞受賞者を教えたほか、その研究室から多くの物理学者を輩出したことで知られています。

Q【研究者情報】ドイツの研究者の研究内容がわかる資料にはどんなものがあるか？

-----個人名から見るとすれば、“Neue Deutsche Biographie” [冊子] 参考人名 ; GG/12/N1] “Allgemeine Deutsche Biographie” [冊子] 参考人名 ; 5-3/A/10] “Wer ist wer” [冊子] 書庫 B 上] などがあります。雑誌論文なら、“IBZ”（→ p.24）。研究機関名からなら“The World of Learning”（→ p.32）“Minerva” [冊子] 書庫 B 上] “International Handbook of Universities”（→ p.50）などがあります。

Q【地名情報】竹原市について平凡社、角川の

地名辞典を見た。もう少し詳しく知りたいが、何か他に調べる資料はないか？

……竹原市が何県か（広島県）により県史・郷土史などを特定してください。

Q【地名情報】英国のある村の名前について調べたいのだが、どのような資料があるか？

……『世界地名大事典』〔^(冊子) 参考 G ; 5・80/セ/24〕“Lippincott’s New Gazetteer of the World”〔^(冊子) 書庫 B2 ; 9・10/L/2〕“Oxford Dictionary of English Place-names”〔^(冊子) 参考 G ; GG/11/E1〕などで探してください。

Q【地図】世界の町の地図を見たい。

……所蔵している地図資料は概括できるものや全体的な資料であり、町の地図までは収集していません。歴史上に登場するようなものなら探しようがあります。歴史地図集の類いには当時の町の地図が収録されています。

Q【地図】40年前の大阪の地図はないか？

……『京阪神市街地図集』〔^(冊子) 書庫 B2 ; 5・84/大別ケ/1〕『大阪府航空写真地図』〔^(冊子) 書庫 B2 ; 5・84/大別オ/1〕などを見てください。

Q【地図】国土地理院5万分の1の地形図の検索方法は？

……地形図には検索のための全体図がついています。5万分の1、2万5千分の1などは各々の全体図から見ればよいでしょう。

Q【地図】三重県西部地方の地名、出雲地方の集落名までわかる地図はあるか？

……『三重県の地名（日本歴史地名大系 24）』『角川日本地名大辞典 24 三重県』（→ p.31）で地名を探すことができます。集落までわかる地図は国土地理院の地形図（2万5千分の1、5万分の1）です。『新日本分県地図』（→ p.32）『日本分県地図地名総覧』〔^(冊子) 参考地図 ; YP/6/ニ 1〕では大きすぎるかもしれません。

Q【松ヶ岡文庫】松ヶ岡文庫の場所・連絡先を知りたい。

……『国書総目録』（→ p.9）第一巻の凡例で神奈川県鎌倉市にある文庫だとわかります。『全国図書館案内』〔^(冊子) 参考 UL ; UL/55/セ 3〕の神奈川県の部分に記載があり、それによると鎌倉市の東慶寺内にあります。文庫案内としては他に『ふみくら』〔^(冊子) 7番カウンター〕などがあります。

Q【有鄰館】『国書総目録』に、有鄰館（京都）とあるが詳しいことはわかるか？

……岡崎（京都市立美術館の近く）にある「藤井齊成会有鄰館」のことで、大正 15 年（1926）、当時の政財界で活躍した藤井善助が設立した美術館で、中国の美術工芸品を展示しています。詳しくは、『京のかるちゃーすぼっと』〔^(冊子) 7番カウンター〕をご覧ください。

Q【ノーベル賞】ノーベル賞受賞者について調べたい。

……『ノーベル賞受賞者業績事典』〔^(冊子) 参考 UA ; UA/11/ノ 3〕『人物文献目録』（→ p.29）、年鑑類で調査してみてください。

Q【京都新聞文化賞】京都新聞文化賞の受賞者を知りたい。

……『京都年鑑』（→ p.33）をご覧ください。また、京都新聞社の社史類（『京都新聞 120 年史』〔^(冊子) 書庫 B 上 ; UC/171/キ 4〕など）にも載っています。

Q【新村出賞】新村出賞とはどういうものか、どこが出しているか？

……『最新文化賞事典』〔^(冊子) 参考 UA ; UA/11/サ 1〕には、「言語学者故新村出氏を記念するため、昭和 57 年に創設された。国語学・言語学に関する研究を奨励・促進し、個人または研究団体の著しい研究業績に対して贈られる。」とあります。主催者は、(財) 新村出記念財団。『最新文化賞事典』には第 1 回（昭 57 年）から第 14 回（平成 7 年）までの受賞者一覧もあ

ります。それ以降の受賞者は、年刊の『文芸年鑑』〔冊Ⅰ 参考 KG ; BNC/フ/108A〕に毎年掲載されています。

Q【日本国際賞】1990年に、マサチューセッツ工科大学の Marvin Minsky 博士が受けた日本国際賞とはどのようなものか？

……『朝日年鑑』(1991)『同キーパーソン』〔冊Ⅰ 書庫 B2 ; BNC/ア/056〕『現代用語の基礎知識』〔冊Ⅰ 書庫 B2 ; BNC/ケ/153A〕などによると、人工知能の基本理論で1990年の第6回日本国際賞を受賞したことが判明しました。日本国際賞は、ノーベル賞に匹敵する国際的な権威ある賞をめざして国際科学技術財団が創設した顕彰事業です。

Q【京大関連】京大の研究者総覧のようなものはあるか？

……他大学では刊行しているところもありますが、残念ながら、京大では今のところ刊行されていません。ただし、学部によっては業績リストのようなものを持っているところもありますし、ホームページで探せる場合もあります。

Q【京大関連】京大関係者でノーベル賞、フィールズ賞、文化勲章、文化功労者の受賞者を知りたいのだが、何を見ればよいか？

……『ノーベル賞受賞者業績事典』(→ p.56) 『最新文化賞事典』〔冊Ⅰ 参考 UA ; UA/11/サ1〕を参考にするとよいでしょう。さらに京大関係者を選ぶには、『京都大学卒業生人名録』(→ p.33) 『現代人物事典』〔冊Ⅰ 参考人名 ; 5-65/ケ/11〕 『現代日本』朝日人物事典』(→ p.55) と照合してください。また、京大ホームページにも載っています。(→ p.33)

Q【京大関連】昭和41～47年の京大入学者が出ているのを見たい。

……『京都大学新聞』縮刷版〔冊Ⅰ 参考 UP 雑誌等 ; BNC/キ/170M〕に出ています

Q【京大関連】昭和初期に時計台の地階に西洋料理屋があった。その店名を知りたい。

……『京都帝国大学新聞 縮刷版』〔冊Ⅰ 参考 UP 雑誌等 ; BNC/キ/170M〕昭和6年9月21日付の記事に、教官用の洋食食堂の記事がありました。「あづまや食堂」という名称で、教官だけではなく、一般学生の利用もできたようです。

Q【京大関連】岩波書店の『国書総目録』で所蔵館「京大」と書いてあるのに、総合カード目録でどうしても見当たらない。

……現在、陽明文庫所蔵資料の可能性がありません。近衛家伝世の蔵書は、かつて附属図書館に寄託されていましたが、近衛家の蔵書を一括管理する財団法人「陽明文庫」の設立を機に、陽明文庫に返還されました(なお、寄託解除の際、京大に一部が寄贈され、附属図書館の「近衛文庫」となりました)。『国書総目録』では、近衛本がまだ寄託されていた時代の京大の目録から採録したために、返還してすでにない資料が京大所蔵として掲載されている場合があります。附属図書館の事務室には、寄託当時の目録が保管されていますので確認が可能です。

Q【京大関連】文学部所蔵の勅修寺家旧蔵史料の目録があると聞いたが、どのようなものか？

……平成2年度科学研究費補助金研究成果報告書「中・近世公家文書の研究」(研究代表者：朝尾直弘)です。

Q【京大関連】昭和10年代後半から戦後にかけて、京都大学の郡場、今村、芦田の3人の研究者が甘藷の研究をしていたと聞いた。その論文があるかどうか。

……『現代日本科学技術者名鑑』農学編〔冊Ⅰ 参考人名 ; 5-65/ケ/7〕によれば、p.13 今村駿一郎の項に「甘藷開花の季節と日長との関係」 京都帝國大學農學部遺傳學研究室時報1号(1941)、「甘藷に就て」、育種と園芸の2つの論文がのっています。また、『生物学閑話：郡場寛博士との対談』(木原均編、広川書店、1966)、『植物ホルモンと私：戦後研究の国際的発展の中で』(増田芳雄著、学会出版センター、2000.1)の2冊の図書により、戦前文部省からの補助金を受けて3人が甘藷の研究を

していたということが分かります。

Q【京大関連】「国書総目録」には佐久間象山の門人録である「及門録」写本の書誌情報はあ
るが所蔵情報がない。京都大学に所蔵している
かどうか。それは「訂正及門録」か。坂本竜馬
の名前が載っているか。

……本学所蔵の「及門録」には「訂正」の角書
はありません。『国書総目録』によれば、昭和
十年発行の『増訂象山全集』第五卷附録に「及
門録」があります。それは「訂正及門録」とな
っていて、解説によれば、「及門録の原本は所
在明ならず。流布の写本は誤謬頗る多く……
各種の史料に対照して幾多の訂正を加へ、更に
京都帝国大学図書館に保存せられたる門弟故
北澤正誠の伝えたる及門録写本とも対校し之
を訂正及門録と名づけたるものなり。」とあり
ます。「訂正及門録」とは諸写本を対校して作
成されたもの、ということのようです。竜馬の
名前は及門録のうち、「嘉永六癸丑歳六月砲術
稽古出座帳抄録」の項の最後に見ることができ
ます。

□ 京大全文学所蔵資料の表示(平成16年4月現在)

【表示の略称】[]内の略称:カード記載

【所蔵先名称】[医]:大学院医学研究科・医学部 [工]:大学院工学研究科・工学部

[農]:大学院農学研究科・農学部 [文]:大学院文学研究科・文学部

[理]:大学院理学研究科・理学部 [総人]:総合人間学部

※改組中の部局の場合、旧来の名称で記載されているものがあります。

【所在】A:(吉)本部構内 B:(吉)北部構内 C:(吉)吉田南構内 D:(吉)医学部構内 E:(吉)病院構内 F:(吉)薬学部構内
G:宇治キャンパス H:桂キャンパス X:廃止等(利用不可)

【照会先】4桁の数字は、内線ダイヤルイン番号です。電話をかける場合は“(075)753”にこの番号を続けてください。

※OPAC(オンライン目録)表示は、オンライン上で案内されています。検索結果の「所蔵館」をマウスでクリックすると照会先がわかります。

※所蔵先不明の場合、また本表から判明しない記載を発見した方は、参考調査掛までお知らせください。

表示の略称	所蔵先等名称	所在	照会先(内線):備考
【学部名・請求記号なしカード】	(参照カード)		[書名/著者名等で再度検索]
【学部名なし・請求記号記載】	附属図書館蔵書(一部除く)	Lib.	下記参照
【学部名の列記されたカード】	参照カード		[書名/著者名等で再度検索]
【附属図書館のカード記載】			
(GB 12 カ1 4)等	新分類和図書	Lib.	OPACで(開架)/(書庫)/(参考)等を確認
(GG 324 H1)等	新分類洋図書	Lib.	OPACで(開架)/(書庫)/(参考)等を確認
(5-00 ニ 2)等	旧分類和図書	Lib.	OPACで(参考)でないものは書庫B2
(7-0 B 1)等	旧分類洋図書(雑誌形態も含む)	Lib.	OPACで(参考)でないものは書庫B2
【〇〇文庫】or「貴」などの記載	附属図書館の特殊文庫・貴重書	Lib.	貴重書利用照会:内線2640(特殊資料掛)
【〇-〇 論〇〇】	外国学位論文	Lib.	書庫B2 洋書特殊文庫奥
【指定】	旧指定書	Lib.	書庫B2 洋書特殊文庫奥
【学部・研究所等図書室】			
【学部名複数】	参照カード		[書名/著者名等で再度検索]
【alphabet】			
[A]	法学研究科/法学部図書室	A	3114(2F:図書室)*1日午前/15日休
[B]	経済学部	A	3412(1F:図書室)*15日休
[C](下記以外)	法学研究科/法学部図書室	A	3114(2F:図書室)*1日午前/15日休
[CI~CI-2]	経済学部	A	3412(1F:図書室)*15日休
[CSEAS]	東南アジア研究所	F	7306(東南ア研図書室)
【ア】			
[アジア総研]	[文]内陸アジア研究施設(羽田記念館)	北区	491-6027(上賀茂御園橋)*要事前連絡
アメリカ	旧アメリカ研究所図書(附属図書館)	Lib.	2632(附属図書館資料運用掛)
[アフリカ/地域研究セ]	アジア・アフリカ地域研究研究科アフリカ地域研究専攻(旧アフリ研)	F	7816(アジア・アフリカ地域研究研究科アフリカ地域専攻図書室)
[阿武山]	防災研究所地震予知研究センター	X	利用不可
【イ】			
[イオン工学]	[工]附属イオン工学実験施設	A	5951(3号館:研究室)

表示の略称	所蔵先等名称	所在	照会先(内線):備考
[医学教育]	医学図書館	D	4313(医学図書館)
[医図]	医学図書館	D	4313(医学図書館)
[伊文]	[文]イタリア語イタリア文学研究室	A	2849(B1F:文学部図書室)*15日休
[医用材料]	再生医科学研究所	E	751-3822(図書室)
[医用高研]	再生医科学研究所	E	751-3822(図書室)
[医療短大]	医学部保健学科(医療技術短期大学部)	E	751-3911(2F:図書室)*15日休
[印哲]	[文]インド哲学史研究室	A	2849(B1F:文学部図書室)*15日休
【ウ】			
[ウイルス研]	ウイルス研究所	E	751-4006(図書室)
[宇宙]	[理]宇宙物理学教室	B	3900(4号館4F:宇宙物理図書室)
[宇宙物理]	[理]宇宙物理学教室	B	3900(4号館4F:宇宙物理図書室)
【エ】			
[衛生]	[医]衛生学教室	D	4313(医学図書館)
[衛生工]	[工]衛生工学専攻	A	5160(土木系図書室)
[営繕]	施設部	A	利用不可
[演林]	[フィールド科学教育研究センター]森林系図書室	B	6432(農学部2F)
【オ】			
[オートメ研]	旧:工学部附属オートメーション研究施設(廃止)	X	利用不可
[大型計算セ]	総合情報メディアセンター北館	A	7416(3F:図書室)
[大津臨湖]	生態学研究センター	大津	(077)549-8230(大津)*要事前連絡
[逢坂山]	防災研究所地震予知研究センター	X	利用不可
[応物]	[工]航空宇宙工学専攻	A	5810(11号館3F:航空宇宙工学図書室)
[応用システム]	[工]応用システム科学専攻	A/G	5390/5510(情報学研究科図書室)*宇治所在含む
【カ】			
[化学]	[理]化学専攻	B	3966(1号館5F:化学図書室)2004年度に移転予定
[化機]	[工]化学工学専攻	A/H	5556(4号館2F:工業化学科図書室)/383-2581(A2棟006:桂化学系図書室)
[化研]	化学研究所	G	(0774)38-3011(附属図書館宇治分館)
[化工]	[工]化学工学専攻	A/H	5556(4号館2F:工業化学科図書室)/383-2581(A2棟006:桂化学系図書室)
[火山研]	[理]附属地球熱学研究施設(旧火山研究施設)	阿蘇	(07176)7-0022(熊本県長陽村)*遠隔地
[解剖]	[医]解剖学教室	D	4313(医学図書館)
[眼科]	医学部附属病院/眼科	E	751-3250(眼科資料室)
[看学]	医学部保健学科(医短)[一部附図]	E	751-3911(2F:図書室)*15日休
[看護]	医学部保健学科(医療技術短期大学部)	E	751-3911(2F:図書室)*15日休
【キ】			
[気候変動]	旧:理学部附属気候変動実験施設(地球物理に吸収)	B	3920(4号館1F:地球物理図書室)
[機]	[工]機械工学専攻	A	5187(1F:物理工学系図書室)
[機械]	[工]機械工学専攻	A	5187(1F:物理工学系図書室)
[機械2]	[工]機械物理工学専攻	A	5187(1F:物理工学系図書室)

京大全文書館・図書室ガイドIndex

表示の略称	所蔵先等名称	所在	照会先(内線):備考
[基物研]	基礎物理学研究所	B	7007(3F:基物研図書室)*月末休
[基物研宇]	基礎物理学研究所	B	7007(3F:基物研図書室)*月末休
[教育]	教育学部図書室	A	3016(1F:図書室)*1日休
[教育学部]	教育学部図書室	A	3016(1F:図書室)*1日休
[京大経済]	経済学部図書室*[経二図]	A	3412(1F:図書室)*15日休
[胸部研]	再生医学研究所	E	751-3822(図書室)
[教養部]	[人環・総人](旧:教養部)図書館	C	6525(人環・総人図書館閲覧掛)/6524(同・参考調査掛)*月末休
[教養部/英語教室]	[総人]旧:教養部英語教室	C	6620(欧米文化...講座)*即時利用不可
[教養部/化学教室]	[総人]旧:教養部化学教室(現:物質環境論講座他)	C	6823(左記講座事務室)
[教養部/経済教室]	[総人]旧:教養部経済学教室	C	6525(人環・総人図書館閲覧掛)/6524(同・参考調査掛)*月末休/即時利用不可
[教養部/社会教室]	[総人]旧:教養部社会学教室	C	6525(人環・総人図書館閲覧掛)/6524(同・参考調査掛)*月末休/即時利用不可
[教養部/人地教室]	[総人]旧:教養部人文地理学教室	C	6525(人環・総人図書館閲覧掛)/6524(同・参考調査掛)*月末休/即時利用不可
[教養部/心理教室]	[総人]旧:教養部心理学教室	C	6555(人間情報論分野事務室)
[教養部/数学教室]	[総人]旧:教養部数学教室(現:数理基礎論講座他)	C	6735(左記講座事務室)
[教養部/国学教室]	[総人]旧:教養部国学教室	C	6525(人環・総人図書館閲覧掛)/6524(同・参考調査掛)*月末休
[教養部/生物教室]	[総人]旧:教養部生物学教室	C	6850(生物・地球環境論講座)
[教養部/体育教室]	[総人]旧:教養部保健体育教室(現:環境適応論講座)	C	6875(左記講座事務室)
[教養部/地学教室]	[総人]旧:教養部地学教室	C	6850(生物・地球環境論講座)*利用不可
[教養部/中国教室]	[総人]旧:教養部中国語教室	C	6700(日本文化...講座)*要事前連絡
[教養部/哲学教室]	[総人]旧:教養部哲学教室	C	6525(人環・総人図書館閲覧掛)/6524(同・参考調査掛)*月末休/利用不可
[教養部/独語教室]	[総人]旧:教養部独語教室	C	6660(文化構造論講座)
[教養部/仏語教室]	[総人]旧:教養部仏語教室	C	6710(言語文化論講座)
[教養部/物理教室]	[総人]旧:教養部物理学教室(現:自然構造基礎論他)	C	6800(左記講座)*平日9:00-11:45開室
[教養部/文学教室]	[総人]旧:教養部文学教室	C	6700(日本文化...講座)*要事前連絡
[教養部/法政教室]	[総人]旧:教養部法政教室	C	6525(人環・総人図書館閲覧掛)/6524(同・参考調査掛)*月末休/即時利用不可
[教養部/歴史教室]	[総人]旧:教養部歴史学教室	C	6556(中国文化...講座)*要事前連絡
[教養部/露語教室]	[総人]旧:教養部露語教室(現:東欧圏文化・社会論講座)	C	6726(左記講座)*水曜休
[金相]	[理]化学専攻	B	3966(1号館5F:化学図書室)2004年度に移転予定
[金属]	[工]材料工学専攻(旧:金属加工学教室)	A	5187(1F:物理工学系図書室)
[金属加]	[工]材料工学専攻(旧:金属加工学教室)	A	5187(1F:物理工学系図書室)
[金属系図]	[工]材料工学専攻図書室	A	5187(1F:物理工学系図書室)
[ケ]			
[経研]	経済研究所	A	7106(2F:図書室)*1日休
[経・研]	経済学部	A	3412(1F:図書室)*15日休
[経済研]	経済研究所	A	7106(2F:図書室)*1日休
[経済資]	経済学部 調査資料室	A	3416(B1F)*15日休
[経二図]	経済学部図書室* 京大経済[経二図]	A	3412(1F:図書室)*15日休

所在 A:本部 B:北部 C:吉田南 D:医学部 E:病院 F:薬学部 G:宇治 H:桂 X:廃止等(利用不可)

京大全学図書館・図書室ガイドIndex

表示の略称	所蔵先等名称	所在	照会先(内線):備考
[結核研]	再生医科学研究所	E	751-3822(図書室)
[結研]	再生医科学研究所	E	751-3822(図書室)
[言語]	[文](旧:文学科)言語学研究室	A	2849(B1F:文学部図書室)*15日休
[現代史]	[文](旧:史学科)現代史学・現代日本論研究室	A	2849(B1F:文学部図書室)*15日休
[原エネ研]	エネルギー理工学研究所	G	(0774)38-3011(附属図書館宇治分館)
[原核工]	[工]原子核工学専攻	A	5187(1F:物理工学系図書室)
[原核理]	[理]物理学第二教室	B	3803(5号館4F:図書室)
[原研]	エネルギー理工学研究所	G	(0774)38-3408(図書)/(0774)38-3011(附属図書館宇治分館)
[原建]	原子炉実験所	熊取	(0724)51-2311(図書室)
[原子炉]	原子炉実験所	熊取	(0724)51-2311(図書室)
[建築]	[工]建築系工学各専攻	A	5761(建築系図書室)*第2水・午前中休
[建築2]	[工]旧:建築学第二教室	A	5761(建築系図書室)*第2水・午前中休
【コ】			
[古文書]	[文]陳列館古文書室	A	2788(陳列館2F)/2789(日本史研究室)
[公衛]	[医]公衆衛生学教室	D	4313(医学図書館)
[工化]	[工]材料化学専攻	H	383-2581(A2棟006:桂化学系図書室)
[工・共通図]	【附属図書館配架】工学部共通図書	Lib.	5048(附属図書館3F:工学部図書掛)
[工・計算セ]	情報処理教育センター	A	7752(工学部1号館)*要事前連絡
[工研]	エネルギー理工学研究所(<=旧原エネ研/旧:工学研究所)	G	(0774)38-3011(附属図書館宇治分館)
[工研分室]	エネルギー理工学研究所(<=旧原エネ研/旧:工学研究所)	G	(0774)38-3011(附属図書館宇治分館)
[工・電離層研]	宙空電波科学研究センター	G	(0774)38-3011(附属図書館宇治分館)
[交通土木]	[工]旧:交通土木工学教室 各講座	A	5160(土木系図書室)
[考古]	[文](旧:史学科)考古学研究室	A	2849(B1F:文学部図書室)*15日休
[考古学]	[文]博物館考古学研究室	A	2794(総合博物館4F)
[鉱山]	[工]資源工学専攻	A	5400(1号館1F:資源工学事務室)
[航空]	[工]航空宇宙工学専攻	A	5810(11号館3F:航空宇宙工学図書室)
[合化]	[工]合成・生物化学専攻	H	383-2581(A2棟006:桂化学系図書室)
[高分化]	[工]高分子化学専攻	A/H	5556(4号館2F:工業化学系図書室)/383-2581(A2棟006:桂化学系図書室)
[國史]	[文](旧:史学科)日本史学研究室	A	2849(B1F:文学部図書室)*15日休
[國文]	[文](旧:文学科)国語学国文学研究室	A	2849(B1F:文学部図書室)*15日休
【サ】			
[採鉱]	[工]資源工学専攻	A	5400(1号館1F:資源工学事務室)
【シ】			
[支哲文]*	[文]旧文学科 中国語学中国文学研究室	A	2849(B1F:文学部図書室)*15日休 B分類はB-XIVのみ
[史閲覧室]	[文]文学部図書室	A	2849(B1F:文学部図書室)*15日休
[資源工]	[工]資源工学専攻	A	5400(1号館1F:資源工学事務室)
[地震予知セ]	防災研究所:地震予知研究センター	G	(0774)38-3011(附属図書館宇治分館)
[軸受研]	エネルギー理工学研究所	G	(0774)38-3011(附属図書館宇治分館)
[社会]*	[文]旧哲学科 社会学研究室	A	2849(B1F:文学部図書室)*15日休
[社会](民研)*	[文]旧哲学科 社会学研究室(民研)	A	2849(B1F:文学部図書室)*15日休
[宗教]	[文]旧哲学科 宗教学研究室	A	2849(B1F:文学部図書室)*15日休
[重炭]	[工]附属重質炭素資源転換工学実験施設	A	利用不可(4号館)

所在 A:本部 B:北部 C:吉田南 D:医学部 E:病院 F:薬学部 G:宇治 H:桂 X:廃止等(利用不可)

表示の略称	所蔵先等名称	所在	照会先(内線):備考
[純化]	[理]化学専攻	B	3966(1号館5F:化学図書室) 2004年度に移転予定
[助産]	医学部附属病院 または [医]保健学科(医短)	E	751-3911([医]保健学科図書室に電話で確認すること)
[情報工]	[工]情報工学専攻	A	5390/5510(情報学研究科図書室)
[情報教育セ]	情報処理教育センター	A	7752(工学部1号館) *要事前連絡
[食研]	食糧科学研究所	G	(0774)38-3011(附属図書館宇治分館)
[食工/食品雑]	[農]食品工学雑誌室	B	6270(5F)
[食工/]]	[農]食品工学(口内は講座名)	B	6270(5F)
[植物]	[理]植物学教室	B	4121(2号館1F:動植物図書室)
[人文研]	人文科学研究所 本館	東一条	6909(東一条本館2F) *月末休
[人文研東方部]	人文科学研究所附属漢字情報研究センター *旧東洋学文献センター	北白川	6990 *月末休/欧文は本館(6909)
[心理]	[文]旧哲学科 心理学研究室	A	2849(B1F:文学部図書室) *15日休
【ス】			
[水産実]	[農]附属水産実験所/農学部水産学にある可能性あり	舞鶴	6016(農学部総合館2F中央:農学部図書室) *遠隔地
[水産/]]	[農]水産学教室(口内は講座名)	B	6016(農学部総合館2F中央:農学部図書室)
[数学]	[理]数学教室	B	3703(3号館3F:図書室)
[数研]	数理解析研究所	B	7223(3F:図書室)
[数理工]	[工]数理工学専攻	A	5390/5510(情報学研究科図書室)
【セ】			
[生]	[医]生理学教室 *一部は医学図書館	D	4313(医学図書館)
[整形]	医学部附属病院/整形外科教室	D	4313(医学図書館)
[生殖研]	[農]附属植物生殖質研究施設	向日	6016(農学部総合館2F中央:農学部図書室) *遠隔地
[生物物理]	[理]生物物理学教室	B	4192(1号館5F:生物物理図書室)
[生理]	[医]生理学教室 *一部は医学図書館	D	4313(医学図書館)
[西哲史]	[文]哲学・西洋(古代・中世・近世)哲学史各研究室	A	2849(B1F:文学部図書室) *15日休
[西南ア史]	[文]旧史学科 西南アジア史学講座	A	2849(B1F:文学部図書室) *15日休
[西洋史]	[文]旧史学科 西洋史学講座	A	2849(B1F:文学部図書室) *15日休
[西洋古典]	[文]西洋古典学研究室	A	2849(B1F:文学部図書室) *15日休
[精神]	医学部附属病院/精神科神経科	E	751-3386(病院:精神科神経科図書室)
[精密]	[工]精密工学専攻	A	5187(1F:物理工学系図書室)
[精密工]	[工]精密工学専攻	A	5187(1F:物理工学系図書室)
[石油化]	[工]物質エネルギー化学専攻(旧:石油化学教室)	A/H	5556(4号館2F:工業化学科図書室)/383-2581(A2棟006:桂化学系図書室)
[織化]	[工]高分子化学専攻	A/H	5556(4号館2F:工業化学科図書室)/383-2581(A2棟006:桂化学系図書室)
【ソ】			
【タ】			
[体育指セ]	体育指導センター	A	体育指導センター:平成15年3月31日付廃止。
【チ】			
[地学]	[総人] 生物・地球圏環境論講座	C	6850(旧地学) *利用不可

表示の略称	所蔵先等名称	所在	照会先(内線):備考
[地球]	[理](地球惑星科学専攻)地球物理学教室	B	3920(4号館1F:地球物理図書室)
[地球施設]	[理]附属地球熱学研究施設	別府	(0977)22-6713 *直接申込(大分県別府市)
[地鉱]	[理](地球惑星科学専攻)地質学鉱物学教室	B	4152(1号館4F:地鉱図書室)
[地震予知セ]	防災研究所:地震予知研究センター	G	(0774)38-3011(附属図書館宇治分館)
[地物]	[理](地球惑星科学専攻)地球物理学教室	B	3920(4号館1F:地球物理図書室)
[地物研]	[理]附属地球熱学研究施設	別府	(0977)22-6713 *直接申込(大分県別府市)
[地理]	[文]旧史学科 地理学研究室	A	2849(B1F:文学部図書室) *15日休
[畜産/]	[農]畜産学教室(下線は講座名)	B	6016(農学部総合館2F中央:農学部図書室)
[中検]	医学部附属病院/中*検査室?	E	
[中哲史]*	[文]中国哲学史研究室	A	2849(B1F:文学部図書室) *15日休
[中哲文]*	[文]中国語学中国文学研究室	A	2849(B1F:文学部図書室) *15日休 B分類はB-XIVのみ
[中文]	[文]中国語学中国文学研究室	A	2849(B1F:文学部図書室) *15日休
[超高層セ]	宙空電波科学研究センター	G	(0774)38-3011(附属図書館宇治分館)
【テ】			
[哲閲覧室]	[文]文学部図書室	A	2849(B1F:文学部図書室) *15日休
[哲学]	[文]旧哲学科 哲学研究室	A	2849(B1F:文学部図書室) *15日休
[哲学]西哲史	[文]哲学・西洋哲学史の各研究室等	A	2849(B1F:文学部図書室) *15日休
[天文台]	[理]附属天文台 花山天文台 *飛騨天文台もあり	山科	581-1235(山科区上花山)
[電気]	[工]電気系工学教室	A/H	5360(3号館4F:吉田電気系図書室)/383-2344(A1棟207:桂電気系図書室)
[電気2]	[工]旧:電気工学第二教室(電子物性/電子通信)	A/H	5360(3号館4F:吉田電気系図書室)/383-2344(A1棟207:桂電気系図書室)
[電子]	[工]旧:電子工学教室(電子物性/電子通信)	A/H	5360(3号館4F:吉田電気系図書室)/383-2344(A1棟207:桂電気系図書室)
[電離層研]	宙空電波科学研究センター	G	(0774)38-3011(附属図書館宇治分館)
【ト】			
[土木]	[工]土木系工学各専攻/土木系図書室	A	5160(土木系図書室)
[同位元セ]	放射性同位元素総合センター	D/B	7500(事務室)
[東南ア研]	東南アジア研究所	F	7306(東南ア研図書室)
[東洋史研究室]	[文]旧史学科 東洋史学研究室	A	2849(B1F:文学部図書室) *15日休
[東史]	[文]旧史学科 東洋史学研究室	A	2849(B1F:文学部図書室) *15日休
[動物]	[理]動物学教室	B	4072(2号館1F:動植物図書室)
[独文]	[文]旧文学科 ドイツ語学ドイツ文学研究室	A	2849(B1F:文学部図書室) *15日休
【ナ】			
[内科 第二]	医学部附属病院/第二内科?	E	4313(医学図書館)?
[南方文化]*	[文]南方文化(旧史学科)	X	利用不可
【ニ】			
[日本精神史]	[文]日本精神史(旧哲学科)	A	2849(B1F:文学部図書室) *15日休
【ネ】			
[熱帯農/]	[農]熱帯農学専攻(口内は講座名)	B	6016(農学部総合館2F中央:農学部図書室)
[燃化]	[工]物質エネルギー-化学専攻(旧:石油化学教室)	A/H	5556(4号館2F:工業化学科図書室)/383-2581(A2棟006:桂化学系図書室)

表示の略称	所蔵先等名称	所在	照会先(内線):備考
【ノ】			
[農/調節]	[農]農芸化学教室)生物調節化学?	B	6016(農学部総合館2F中央:農学部図書室)
[農/DNA]	[農]生物細胞生産制御実験センター 農芸化学・植物生物学?	B	6016(農学部総合館2F中央:農学部図書室)
[農/分子生]	[農]生物細胞生産制御実験センター 農芸化学・植物生物学?	B	6016(農学部総合館2F中央:農学部図書室)
[農/牧場]	[農]附属牧場	丹波	6016(農学部総合館2F中央:農学部図書室)*遠隔地
[農化/]	[農]農芸化学教室(口内は講座名)	B	6016(農学部総合館2F中央:農学部図書室)
[農学]	[農]農学教室	B	6016(農学部総合館2F中央:農学部図書室)
[農学/]	[農]農学教室(口内は講座名)	B	6016(農学部総合館2F中央:農学部図書室)
[農経]	[農]生物資源経済学(旧:農林経済学)	B	6201(農学部1F:生物資源経済学専司書室)
[農経/司書室]	[農]生物資源経済学(旧:農林経済学)	B	6201(農学部1F:生物資源経済学専司書室)
[農経/]	[農]生物資源経済学(旧:農林経済学:口内は講座名)	B	6201(農学部1F:生物資源経済学専司書室)
[農工]	[農]農業工学教室(口内は講座名)	B	6016(農学部総合館2F中央:農学部図書室)
[農工/]	[農]農業工学教室(口内は講座名)	B	6016(農学部総合館2F中央:農学部図書室)
[農場]	[農]附属農場	高槻	(0726)85-0134(会計掛)*本場(高槻市)
[農生/]	[農]農林生物学教室(口内は講座名)	B	6016(農学部総合館2F中央:農学部図書室)
[農図]	[農]農学部図書室	B	6016(農学部総合館2F中央:農学部図書室)
[農簿研]	[農]附属農業簿記研究施設(廃止)	B	6016(農学部総合館2F中央:農学部図書室)
[農薬研]	[農]附属農薬研究施設	B	6016(農学部総合館2F中央:農学部図書室)
【ハ】			
[羽田記念館]	文学部 内陸アジア研究施設(羽田記念館)	北区	491-6027(上賀茂御園橋)*要事前連絡
【ヒ】			
[美学]	[文]美学美術史研究室	A	2849(B1F:文学部図書室)*15日休
[微生物]	[医]微生物学教室	D	4313(医学図書館)
[泌尿]	医学部附属病院/泌尿器科	E	751-3313(泌尿器科図書室)
[皮膚]	医学部附属病院/皮膚科	E	751-3310(皮膚生命科学講座)?
【フ】			
[仏文]	[文]フランス語学フランス文学研究室	A	2849(B1F:文学部図書室)*15日休
[佛教]	[文]仏教学研究室	A	2849(B1F:文学部図書室)*15日休
[物理]	[理]物理学第一教室	B	3803(5号館4F:図書室)
[物理2]	[理]物理学第二教室	B	3803(5号館4F:図書室))
[物理工学]	[工]機械物理工学専攻	A	5187(1F:物理工学系図書室)
[プラズマ研]	エネルギー複合機構研究センター(旧:アリトロン<=プラズマ研)	G	(0774)38-3011(附属図書館宇治分館)
[分子遺伝学]	[医]分子遺伝学教室	D	4313(医学図書館)
[文/図]	[文]文学部図書	A	2849(B1F:文学部図書室)*15日休
[文閲覧室]	[文]文学部図書室	A	2849(B1F:文学部図書室)*15日休
[文学部古文書]	[文]陳列館古文書室	A	2788(陳列館2F古文書室)/2789(国史研究室)
[文行社会]	[文]社会学研究室	A	2849(B1F:文学部図書室)*15日休
[文行心理]	[文]心理学研究室	A	2849(B1F:文学部図書室)*15日休/2753(心理学研究室)
[文行地理]	[文]地理学研究室	A	2849(B1F:文学部図書室)*15日休

京大全文書館・図書室ガイドIndex

表示の略称	所蔵先等名称	所在	照会先(内線):備考
[分校]	総合人間学部(京大分校時代の蔵書)	C	6525(人環:総人図書閲覧掛)/6524(同:参考調査掛)*月末休
[分子工]	[工]分子工学専攻	A	5920(分子工学1F:事務室)
【へ】			
[米文]	[文]アメリカ文学研究室	A	2849(B1F:文学部図書室)*15日休
[ヘリオトロン研]	エネルギー複合機構研究センター(≡ヘリオトロン核融合研究センター)	G	(0774)38-3011(附属図書館宇治分館)
【ほ】			
[法]	法学研究科/法学部図書室	A	3114(2F:図書室)*1日午前/15日休
[法理法則]	法学研究科/法学部図書室	A	3114(2F:図書室)*1日午前/15日休
[法科・経]	経済学部	A	3412(1F:図書室)*15日休
[放生研]	放射線生物研究センター	D	7551(1F)
[保健]	保健管理センター	A	2400(保健管理センター)?
[保健管理センター]	保健管理センター	A	2400(保健管理センター)?
[保診]	保健管理センター・保健診療所	A	2400(保健管理センター)/2404(保健診療所)?
[防研]	防災研究所	G	(0774)38-3011(附属図書館宇治分館)
[法医]	[医]法医学教室	D	4313(医学図書館)
[放能基]	[医]放射能基礎医学教室	D	4313(医学図書館)
[梵文]	[文]サンスクリット語学サンスクリット文学研究室	A	2849(B1F:文学部図書室)*15日休
【マミムメモ】			
[埋蔵文化]	埋蔵文化財研究センター	A	7691(埋蔵文化財研究センター)?
[木研]	木質科学研究所	G	(0774)38-3011(附属図書館宇治分館)
【ヤユヨ】			
[冶金]	[工]材料工学専攻(旧:冶金学教室)	A	5187(1F:物理工学系図書室)
[薬学部]	薬学部図書室	F	4598(1F:図書室)
[薬局]	医学部附属病院/薬剤部	E	751-3583(薬剤部医薬品情報室)
[薬剤]	医学部附属病院/薬剤部	E	751-3583(薬剤部医薬品情報室)
[薬図]	薬学部図書室	F	4598(1F:図書室)
[薬理]	薬学部薬理学教室	F	4598(1F:図書室)
[湯川記念館]	基礎物理学研究所	B	7007(3F:基物研図書室)*月末休
[薬理]	薬学部薬理学教室	F	4598(1F:薬学部図書室)
【ラリルレロ】			
[理機器分析セ]	[理]附属機器分析センター(北部構内/分館:附図南隣)	B/A	4061(事務室)
[理植生態]	生態学研センター分室(旧:理学部附属植物生態研究施設)	B	4240(生態研:京部分室)
[理・地磁気セ]	[理]附属地磁気世界資料解析センター	B	3929(事務室)
[理図]	[理]理学部中央図書室	B	3622(6号館1F:中央図書室)
[理療]	医学部附属病院/理学療法部?	E	
[臨海]	[フィールド科学教育研究センター]瀬戸臨海実験所	白浜	(0739)43-3599(和歌山・白浜町)*要所定手続
[臨湖]	生態学研究センター(旧:理学部附属大津臨湖実験所)	大津	(077)549-8230(大津市)
[林学/]	[農]林学教室(口内は講座名)	B	6016(農学部総合館2F中央:農学部図書室)
[林産工/]	[農]林産工学教室(口内は講座名)	B	6016(農学部総合館2F中央:農学部図書室)
[倫理]	[文]倫理学研究室	A	2849(B1F:文学部図書室)*15日休

表示の略称	所蔵先等名称	所在	照会先(内線):備考
[霊長研]	霊長類研究所	犬山	(0568)63-0516(霊長研図書室)

A

Abbreviations Dictionary ... 43
 Academic Society HomeVillage ... 32
 Acronyms, Initialisms & Abbreviations Dictionary ... 43
 AHCI → Arts & Humanities Citation Index
 Aldrich ... 47
 Allgemeine Deutsche Biographie ... 55
 amazon ... 22
 American Men & Women of Sciences ... 55
 Arts & Humanities Citation Index ... 24
 Asian Wall Street Journal, The ... 14

B

Beilstein ... 47
 Bibliografia Nazionale Italiana ... 10
 Bibliographie nationale francaise ... 10
 Biographical Directory of the American Congress 1774-1996 ... 28
 Biological Abstracts ... 25
 BL → British Library
 BLDSC → British Library Document Supply Centre
 BLPC ... 11,16
 Book review index ... 27
 Books/日本書籍出版協会 ... 22
 British Library ... 10
 British Library Document Supply Centre ... 12
 British Museum(Library)General Catalogue of Printed Books ... 10
 BUNSOKU → 科学技術文献速報

C

CA → Chemical Abstracts
 CA on CD ... 24
 CASSI → Chemical Abstracts Service Source Index
 Catalogo dei Libri in Commercio ... 22
 Catalogue Collectif des Periodiques ... 10
 Catalogue general des livres imprimes de la bibliotheque nationale ... 10
 CD-ROMS in PRINT ... 46
 CD-ROM 新聞記事索引 ... 26

CD・学会年報・研究報告論文総覧(1945-95) ... 23
 CD・ジャーナルインデックス(1981-2000) ... 23
 CD・人物レファレンス事典 ... 28
 CD-140 万冊出版情報一戦後から現在まで(1945-1993) ... 22
 Chemical Abstracts ... 24
 Chemical Abstracts Service Source Index ... 10
 Chemical Abstracts の使い方 ... 46
 Columbia Gazetteer of the World, The ... 31
 Combined retrospective index to book reviews in scholarly journals ... 27
 Computer Abstracts International Databases ... 25
 Contemporary Authors ... 30
 COPAC ... 41
 Current Contents ... 25
 Cybrary ... 27

D

Derwent Innovations Index ... 27
 Deutsche Nationalbibliographie ... 10
 Deutsches Bucherverzeichnis, Deutsche Bibliographie ... 10
 Dictionary of Scientific Biography ... 55
 Die Welt ... 14
 Dissertation Abstracts ... 16

E

EconLit ... 25
 Encyclopedia of Associations, v4 : International Organization ... 50
 ERIC ... 25
 ERIC Database ... 25

F

Financial Times ... 14

G

GeoRef ... 25
 Global Books in Print on Disc ... 22
 Gmelin ... 47
 Government Reports Announcements and Index ...

GRA&I → Government Reports Announcements and Index

Guardian, The … 14

Guide to reference books … 46

H

Historical Abstracts … 25

Humanities Index … 25,44

I

IBZ : Internationale Bibliographie der Zeitschriften Literatur … 24

ICCU Opac SBN … 41

imidas … 53

Impact Factor … 47

Index to Scientific & Technical Proceedings … 16

ingenta … 24

inside web … 24

International Handbook of Universities … 50

International Herald Tribune … 14

International Monetary Fund in a Multipolar World … 48

International Who's Who, The … 55

IPDL → 特許電子図書館

ISTP → Index to Scientific & Technical Proceedings

ITA : International Title Abbreviations … 11

J

Japanese Literature in Foreign Languages 1945-1990 … 42

Japan Times, The … 14

JCR → Journal Citation Reports

JECC コンピュータ・ノート … 47

JIS → 日本工業規格

JISC → 日本工業標準調査会

JIS TR → JIS テクニカルレポート

JIS 検索 … 28

JIS 総目録 … 28

JIS テクニカルレポート … 52

Journal Citation Reports … 47

JSA → 日本規格協会

JST → 科学技術振興機構

JST 資料所蔵目録 Web 検索 … 11

K

KVK … 41

L

Landolt-Bornstein … 47

LC → Library of Congress

Le monde … 14

Lexis Nexis Academic … 15

Library literature & information science … 25

Library of Congress … 10

Library of Congress New Serial Titles … 10

LISA … 25

Livres Disponibles … 22

M

MathSciNet … 25

MEDLINE … 25

Methoden der Organischen Chemie … 47

N

NACSIS-DiRR (研究活動資源ディレクトリ) … 30

NACSIS-IR … 17

NACSIS Webcat … 8

NARA(U.S. National Archives and Records Administration 米国立公文書・記録管理局) … 51

National Faculty Directory … 30

National Technical Information Service … 17

National Union Catalog (NUC) … 10

NDLC → 国立国会図書館分類法

Neue Deutsche Biographie … 55

New York Times, The … 14

NIIK データブック世界の放送 … 50

NII → 国立情報学研究所

NIRA's World directory of Think Tanks … 32

NTIS → National Technical Information Service

NUC → National Union Catalog

O

- Online Public Access Catalog … 1
OPAC → Online Public Access Catalog
OPAC の検索方法 … 3
Oxford Dictionary of English Place-names … 56
-

P

- PCI → Periodicals Contents Index
PEP → Psychoanalytic Electronic Publishing
Periodicals Contents Index … 25
Physics Abstracts … 25
Political Science Abstracts … 25
Psychoanalytic Electronic Publishing … 25
Publishers' international ISBN directory … 50
-

R

- Read (研究開発支援総合ディレクトリ) … 30
Research Centers Directory … 32
Russkii Biograficheskii Slovar … 55
-

S

- Sadtler … 47
SCI → Science Citation Index
Science Citation Index … 24
SciFinder Scholar … 24
Social Science Citation Index … 24
Social Sciences Index … 25
Sociological Abstracts … 25
SSCI → Social Science Citation Index
Straits Times, The … 14
SwetScan (外国語雑誌目次データベース) … 23
-

T

- Times, The … 14
TRC … 47
-

U

- Ulrich' s international periodicals directory … 43

- Ulrich' s on Disc … 11
Union List of Serials in Libraries of the United States and Canada … 10
-

V

- Verzeichnis Lieferbarer Bücher … 22
-

W

- Web of Science … 24
Whitaker' s books in print … 39
Who's Who … 29,30
Who's Who in America … 30
Who's Who in Science and Engineering 4th Edition 1998-1999 … 29,31
Who was Who … 30
World Atlas, The … 31
World Guide to Scientific Associations and Learned Societies … 32
Worldmark Encyclopedia of the Nations … 31
World of Learning, The … 32
-

Z

- Zoological Record … 25
-

あ

- 朝日新聞 … 14
朝日新聞記事データベース … 14
朝日新聞記事見出しデータベース … 14
朝日新聞戦前紙面データベース … 14
朝日年鑑 … 26
アジア・アフリカ関係図書目録 … 21
アジア経済研究所 … 11
アジア図書館 … 11
-

い

- 医中誌 Web … 25
岩波西洋人名辞典 … 30
インパクトファクター → Impact Factor

え

- 英明図書館 … 10
英語青年 … 25
英米文学翻訳書目 … 22
エコノミスト … 25

お

- 大阪府立図書館蔵書目録 … 39
大阪府立特許情報センター … 27
大宅壮一文庫雑誌記事索引総目録 … 23
オンライン書評集 … 27

か

- カード目録による所蔵検索 … 4
開架1F → 開架雑誌
開架2F … 5
海外科学技術資料受人目録 … 16
海外科学技術資料月報 … 16
海外規格ガイドブック … 28
開架雑誌 … 5
外司会社年鑑 … 50
「外国語」の本全情報45/94 … 21
外国人物レファレンス事典 … 28
外雑セ1F → 理工学系外国雑誌センター館雑誌
外資系企業の動向 … 50
会社史総合目録 … 21,50
科学技術振興機構 … 30
科学技術文献速報 … 24
科学研究費：昭和21-34年度 資料編 … 17
科学研究費報告書 … 17
科学研究費補助金研究成果概要データベース … 17,47
科学研究費補助金採択課題データベース … 17
科学者人名事典 … 28
化学文献の調べ方 … 46
学位大系博士氏名録 … 30
学位大系博士録 … 30
学位論文索引データベース … 45
学位論文内容の要旨及び審査の結果の要旨 … 16
学術会議録 … 16
学術月報 … 17
学術雑誌総合目録 … 9
学内研究成果 … 35
科研費報告書 … 47

- 過疎対策の現況（過疎白書） … 48
学会名鑑 … 32
各国・地域情勢（外務省） … 31
各国の環境法 … 39
角川日本地名大辞典 … 31
カレコン → Current Contents
カレント・コンテンツ → Current Contents
完結昭和国勢総覧 … 48
関西アメリカン・センター … 11
関西日仏学館 … 11
官報 … 17
かんぼう（株式会社） … 17
官報検索 … 17
官報総索引 … 17
官報目次総覧 … 49

き

- 貴重書 … 5
旧分類 … 19,38
旧法令集 … 48
教育学大事典 … 21
教育研究論文索引 … 25
教育史に関する文献目録並に解題 … 40
教育問題情報事典 … 21
京大ホームページナビ … 35
京都町連寄託図書館 … 11
京都町連寄託図書館所蔵町連資料目録 … 51
京都市会図書館 … 17
京都市国際交流会館 … 11
京都市中央図書館 … 33
京都市都市計画地図集98 … 32
京都新聞 … 14
京都大学一覧 … 33
京都大学一研究教育の現状と展望一 … 33
京都大学出身者の榮誉 … 33
京都大学職録 … 33
京都大学卒業生人名録 … 33
京都大学七十年史 … 33
京都大学博士學位論文論題一覽 … 15
京都大学百年史 … 33
京都大学和文雑誌総合目録 … 15
京都大事典 … 33
京都帝國大学新聞 縮刷版 … 57
京都帝國大学図書館和漢書分類法／洋書分類法 … 19
京都ドイツ文化センター … 11
京都年鑑 … 33
京都府官報販売所 … 17

京都府議会図書館 … 17
京都府公共図書館等所蔵雑誌・新聞総合目録 … 15
京都府資料目録 … 33
京都府庁総務部統計課統計情報係 … 48
京都府図書館総合目録 … 39
京都府立総合資料館 … 33
京都府立図書館 … 33
近畿地方発明センター … 27

け

経済学文献季報 … 25
経済協力の現状と問題点 … 50
経済史文献解題 … 21
経済評論 … 25
ケミアブ → Chemical Abstracts
研究紀要ポータル … 23
研究者・研究課題総覧 (1996年版) … 30
研究者ディレクトリ … 30
言語 … 25
憲政資料室収蔵資料 覧 … 51
現代社会学辞典 … 40
現代人物事典 … 57
「現代日本」朝日人物事典 … 55
現代日本科学技術者名鑑 … 30,57
現代日本文科学者名鑑 … 30
現代日本人名録2002 … 29
現代物故者事典 … 54
現物貸借 … 12

こ

工学部共通および化学系雑誌 … 5
宏観週報 … 14
工共通 1F → 工学部共通および化学系雑誌
工業統計表 … 18
公共図書館リンク集 … 10
高齢者問題の本全情報 82/99 … 21
語学辞書 … 19
国語と国文学 … 25
国際機構条約・資料集 … 48
国史大辞典 … 21
国書総目録 … 9
国勢調査報告 … 18
国文学 解釈と教材の研究 … 25
国立国会図書館 … 9
国立国会図書館NDL-OPAC … 9

国立国会図書館アジア言語 OPAC … 9
国立国会図書館関西館 … 28
国立国会図書館所蔵 国際連盟・国際連合刊行資料目録 … 52
国立国会図書館雑誌記事索引 … 23
国立国会図書館所蔵外国法令・議会資料目録 … 48
国立国会図書館所蔵科学技術関係欧文会議録目録 … 16
国立国会図書館所蔵国内逐次刊行物総目次・総索引一覧 … 26
国立国会図書館所蔵地図目録 … 32
国立国会図書館所蔵博士論文目録 … 16
国立国会図書館蔵書目録 … 9
国立国会図書館著者名典拠録 … 41
国立国会図書館分類表 … 40
国立国会図書館分類法 … 19
国立情報学研究所 … 8
国会会議録検索システム … 17,49
国会便覧 … 55
古典文学全集・翻刻書・研究書総目録 … 21
子どもの人権大辞典 … 53
近衛文庫 … 57

さ

最高裁判所図書館邦文法律雑誌記事索引 … 25
最新世界各国要覧 … 50
最新文化賞事典 … 56,57
サイバースペース … 1
雑索 → 国立国会図書館雑誌記事索引
雑誌新聞総かたろぐ … 11
産経新聞 … 14
参考 1F … 5
参考図書 … 5
参照カード … 37
三六五日事典 今日はどうな日か … 52
サンメディア (株) … 45

し

史学雑誌 … 25
事業所・企業統計調査報告 … 18
資源・エネルギー統計年報 … 47
時事年鑑 … 26
実用新案 … 27
事典 現代のフランス … 31
社会事業雑誌目次総覧 … 43

社会生活基本調査報告 … 47
社会学事典 … 21,39
ジャパン who was who : 物故者事典 1983-1987 … 54
宗教の本全情報 86/95,1995-2000 … 21
自由の学風を検証する … 33
出版データブック … 47
出版ニュース … 21
出版年鑑 … 21,47
主要国行政機構ハンドブック … 50
ジュリストDVD … 48
障害者福祉関係図書目録 … 21
紹介状 … 13
情報管理 … 26
昭和ニュース事典 … 26
昭和物故人名録 … 54
職員録 (財務省印刷局) … 29
書庫B2 … 5
書庫B上 … 5
書評年報 … 27
人口動態統計 … 48
人事興信録 … 29
新社会学辞典 … 39
神社辞典 … 40
新取洋書総合目録 … 9
神道大辞典 … 40
神道論文総目録 … 40
新日本地名索引 … 31
新日本分県地図 全国地名総覧 … 32
人物研究・伝記評伝図書目録 西洋人篇 … 53
人物書誌索引 … 29
人物書誌大系 … 53
人物レファレンス事典 … 28
新聞集成 昭和史の証言 … 26
新聞集成昭和編年史 … 26
新聞集成大正編年史 … 26
新聞集成明治編年史 … 26
新聞縮刷版 … 26
新聞に見る人物大事典 1912-1945 … 54
新分類 … 19,38
人民日報 … 14
心理学の本全情報 45/92,93/97 … 21

す

図説教育人物辞典 全3巻 … 28

せ

請求記号 … 37
政府刊行物 … 17
政府刊行物ホームページ … 17
精密住宅地図 京都市・京都府 … 32
西洋人物レファレンス事典 … 28
西洋人名・著者名典拠録 … 55
世界CD-ROM 総覧 … 46
世界事典 現代用語の基礎知識 2000 年度版別冊付録 … 31
世界情報・アトラス imidas2003 別冊付録 … 31
世界大地図帳 … 31
世界地名大事典 … 56
世界地理大百科事典 … 31
世界伝記大事典 … 28
世界年鑑 … 26,31
世界の規格事典 第2版 … 28
世界の高等教育 … 41
世界文学個人全集・作品名総覧 … 42
世界文学全集総覧 … 42
全学総合目録 … 1
全国各種団体名鑑 … 32
全国学校総覧 … 32
全国漢籍データベース … 9
全国国立教育系大学附属図書館等 OPAC 横断検索 … 39
全国試験研究機関名鑑 … 32
全国町村要覧 … 32
全国神社名鑑 … 40
全国新聞総合目録データベース … 15
全国大学 一覧 … 32
全国大学職員録 : 国公立大学編/私立大学編 … 29
全国短期大学高等専門学校 一覧 … 32
全国短大・高専職員録 … 29
全国図書館案内 … 56
全国複製新聞所蔵 一覧 … 15
戦後法文学文献総目録 … 25
全集・叢書総目録 … 22

そ

総合誌記事索引 (1981-1997) … 23
相互利用書 … 8
相互利用制度 … 12
総務省統計局 図書館統計相談室 … 48
適及人力 … 1

た

- 大学研究所要覧 … 32
大系世界の美術 … 37
大正ニュース事典 … 26
大日本博士録 … 30
太平洋諸島百科事典 … 31
ダイヤモンド会社職員録 (全上場会社版) … 29

ち

- 知恵蔵 … 53
地球・自然環境の本全情報 45/92,93/98 … 21
中央日報 (韓国) … 14
中国文雑誌・新聞総合目録 … 9,15
朝鮮文雑誌・新聞総合目録 … 9,15
著作権台帳:文化人名録 … 29
地理 … 26

て

- 帝国図書館和漢図書書名目録 … 9
データベース台帳総覧 … 46
テクニカル・レポート … 17
電気年鑑 … 47
伝記・評伝全情報 (45/89, 90/94, 95/99) … 29
伝記・評伝全情報 西洋編 … 53
電子工業年鑑 … 47
電子ジャーナル … 7
電子図書館 … 35
天文・宇宙の本全情報 45/92 … 21

と

- 東欧を知る事典 … 31
統計情報インデックス/総務庁統計局編 … 18
統計資料 … 18
統計データポータルサイト … 18
東南アジアを知る事典 … 31
動物・植物の本全情報 93/98 … 21
東洋学文献類目/京都大学人文科学研究所 … 21,25
東洋学文献類目検索 … 25
東洋史研究 … 26
東洋史・西洋史図書目録 … 21
東洋人物レファレンス事典 … 28

- 読史備要 … 52
図書館年鑑 … 49
図書館の達人ビデオシリーズ … 19
特許公報 … 27
特許電子図書館 … 27
都道府県別公共機関一覧 … 33

な

- 難読稀姓辞典 … 55

に

- 20世紀西洋人名事典 … 55
日仏会館図書室 … 50
日刊工業新聞 … 14
日経産業新聞 … 14
日経新聞 … 14
日経全文記事データベース … 14
日経四紙新聞検索 … 14
日本イタリア京都会館 … 11
日本学術資料総目録 … 40
日本規格協会 … 52
日本規格協会ライブラリー … 28
日本件名図書目録 … 22
日本工業規格 … 28
日本工業標準調査会 … 52
日本国際教育協会留学情報センター … 11
日本国内図書館OPACリスト … 10
日本古代・中世史図書目録 … 21
「日本語」の本全情報 45/92,92/97 … 21
日本史大事典 … 21
日本史通史図書目録 … 21
日本書籍総目録 … 22
日本人物文献目録 … 29
日本人名大事典 … 28
日本人名典拠録 … 41
日本大百科全書 … 21
日本長期統計総覧 … 18
日本統計索引 … 18
日本統計年鑑 … 48
日本の参考図書 … 37
日本の統計 … 47
日本の図書館 … 50
日本の図書館 統計と名簿 … 32
日本博士録 … 30
日本分県地図地名総覧 … 56

日本貿易振興機構 (JETRO) ビジネスライブラリー … 18
日本苗字大辞典 … 55
日本歴史 … 26
日本歴史地名大系 … 31
日本暦日原典 … 52
日本暦日便覧 … 52

ね

年刊人物文献目録 (80～94) … 29

の

ノーベル賞受賞者業績事典 … 56

は

博士論文論題一覧 … 35
発明協会大阪支部 … 27
発明協会京都支部 … 27
万有百科大事典：日本歴史 … 39
判例MASTER … 49

ひ

百科年鑑 … 26

ふ

複写依頼 … 12
ブックページ 本の年鑑 … 22
ブックポータル … 22
フランス語フランス文学研究文献要覧 … 53
フランス文学案内 … 42
フランス文学研究文献要覧 … 53
フランス名詞辞典 … 42
ブリティッシュ・カウンシル英国文化センター … 11
フロシーディングス … 16
文化人類学の本全情報 45/93 … 21
文芸年鑑 … 57
分類記号 … 37

へ

平安時代史事典 … 21
米田議会図書館 … 10

ほ

貿易統計大手前閲覧センター … 18
訪問利用 … 12
法律学辞典 … 49
法理時報 … 26
ホビュラー音楽人名事典 … 28
翻訳図書目録 … 22
本やタウン … 22

ま

マイクロ撮影・引き伸ばし … 12
毎日新聞 … 14
マス・コミュニケーション事典 … 40

み

苗字8万よみかた辞典 … 55
民力 … 43

め

明治以降教育文献総合目録 … 40
明治時代法律書解題 … 48
明治新聞雑誌文庫所蔵雑誌目録 … 11
明治・大正・昭和前期雑誌記事索引集成 … 54
明治・大正・昭和(戦前)の読売新聞 … 14
明治・大正・昭和翻訳文学目録 … 22
明治ニュース事典 … 26
メインカウンター … 7

も

文部省科学研究費補助金採択課題一覧 … 17
文部省科学研究費補助金採択課題・公募審査要覧 … 47

ゆ

雄松堂書店学位論文センター … 45

ユネスコ文化統計年鑑 … 47

よ

陽明文庫 … 57

讀賣新聞 … 14

読売年鑑 … 26,51

萬朝報 … 15

り

理工学系外国雑誌センター館雑誌 … 5

れ

レファレンス・サービス … 34

ろ

労働法全書 … 48

☆☆☆

附属図書館では、OPACをはじめ、Web of Science、雑誌記事索引などのデータベースの利用講習会を適宜開催していますので、お気軽にご参加ください。

詳細は、館内に掲示してあるポスター、または、下記のホームページをご覧ください。

<http://www.kulib.kyoto-u.ac.jp/lesson/index.html>

access.txt－文献調査・利用ガイド－ (Version 8)

編集・発行：京都大学附属図書館

2004年3月発行
