京都帝國大學新聞

賀表

臣寅三郎等言伏讀七月二十六日大禮使
報定于十一月吉日令辰擧即位禮及大嘗
祭之儀者慶均羣生歡騰四表臣寅三郎等
誠歡誠抃頓首頓首謹言
統天立極
國體之殊風
明祀奉
先政治之大本是以
列聖一揆功存撫綏兆民同心要歸忠孝伏以
天皇陛下
道合彌綸德兼覆載
聖謨神化武緯文經
居儲以來孝友夙著
嗣服之後祇勤滋深
前猷以弘丕構逾固欽惟
皇后陛下
溫恭成性靜專在躬
體順履和配
儉德于宸極
睦親厚惠奉
徽音於椒闈
陰教內修素風遐卲粤
遵成憲式擧上儀
荷
三殿之鴻休
升
一系之寶位
聯輝黃道儷曜紫宮
和會民人昭示
神器之有統
薦享
神祇
光膺
炳靈之永孚四萬四千方里之版圖無思不服二千
六百餘年之
廟社雖舊又新臣等保生京邑服事上庠夙浴
洪恩重瞻曠典無任欣歡踊躍之至謹奉表陳
賀以
聞臣寅三郎等誠歡誠抃頓首頓首謹言
昭和三年十一月十日
京都帝國大學總長
從三位勳二等臣荒木寅三郎上表

學生の消費組合運動に就て（上）

經濟學部助教授　谷口吉彦

學生が禁酒運動を起したり、平和運動に携はつたりする樣に、消費組合運動を社會的に宣傳すること、學生の消費組合運動に相違ないが、茲に問題とするのは之とは異り、學生自身の間に、學生自身を主體とする一個の消費組合を設立せんとする運動を意味する。此の種の學生消費組合運動が、最近吾が國の一部に問題とされてゐるを聞き、此の方面に興味を有せらるゝ人々のために、之に關する鄙見を述べることは、商業經濟學を專攻する私の義務であると信ずる。

吾々は先づ、最も根本的の問題として、一方に消費組合本來の性質を考察し、他方に學生を主體とする一の消費團體を想像し、兩者その本來の性質上、互に相一致し得るものなるか、若しくは互に相反撥するものなるかを檢討することによつて、學生消費組合なるものが、本來的に成功し得るものなるか否かを判定せねばならぬ。兩者の本來の性質が、互に相容れないものであるならば、如何なる保護獎勵を加へたとても、如何なる犧牲を拂つたとしても、また或る偶然の事情から一時的な成功を收め得たとしても、結局に於て失敗に歸すべきことは明白であらう。

消費組合の一般的性質

今日の所謂「消費組合運動」には少くとも二種のものを區別せねばならぬ。一はイギリスに於て最も偉大な成功を收めてゐる型であつて、勞働組合運動と密接に關聯し、無產消費者を糾合する協同組合の力により、今日の營利經濟の緩和もしくは代替を目的とする。イギリスに於ては、十億圓以上の持分資本を有し、全人口の過半は之に加入し、三十億圓以上の年賣上高を有してゐる。

二は大陸型ともいふべく、主としてドイツにおける中產社會政策に發端する。蓋し資本主義發展の一大鐵則として、あらゆる企業は次第に大規模企業に集中さるゝから、從來の社會に於て中產階級を形成してゐた中小企業者は、之を自然に放任する時は、此の鐵則の下に次第に驅逐されて、自滅するの外はない。この自然的大勢を阻止して、中小企業を保護せんとする政策、即ち中產社會政策の一つとして、所謂產業組合運動が起り、中小企業を糾合して一の組合を組織せしめ、原料の購入、製品の販賣、生產技術の改善、金融上の利便等に關し、よく大規模企業と對抗し得る勢力を得しめんとする。大陸の消費組合は即ちこの產業組合運動の結果として出現し、產業組合の一つとして、生產組合、販賣組合、利用組合、信用組合等と併立する所の購買組合として存在する。そして吾國の消費組合は、その起源に於てドイツの制度を摸倣したる大陸型の購買組合であり、創設以來三十幾年に亘つて、あらゆる保護獎勵を加ふるに拘らず、微々として甚だ振はざる原因の一つも亦この點にある。

イギリス型かドイツ型か、何れに屬するかに從つて、等しく消費組合と謂はるゝも、著しくその性質を異にする。兩者はその根本目的を異にし其の階級的地盤を異にし、從つてその組織、經營等にも多少の相違を來さねばならぬ。が、それにも拘らず兩者はまた消費組合として多くの共通點を有する。

第一に消費組合は、其の根本目的の如何に拘らず期する所は、多數消費者が共同して、消費材料を購入する上の利便を得んとするものである。言ふまでもなくそれは組合員たる個々の消費者をして、有利なる購入をなさしめんとするに過ぎないから、營利主義的經營ではない。經營上の便宜から配當主義を採つた場合には一見したところ營利主義なるかの如き外觀を呈するけれども、實質に於ては此の場合の配當は、購入價格に對する割戾を拂戾しするに過ぎない。

第二に消費組合は、その直接の目的より來る自然の結果として、商品仕入の方向に於て、中小卸商より大卸商へ、大卸商より直接に生產者へと、次第にその仕入先を上進せしめ、最後に自ら生產者となるに至る。從つて第一次的には小賣商を排除し、第二次的には卸商人を排除して茲に中間商人排除の結果を生まねばならぬ。今日の如く中間商人が不必要なる程度に增加して、最初の生產者より最後の消費者に至るまでの間に、商品の通過すべき流通階段が甚だしく多數となつてゐる場合には、消費組合運動は是等の中間商人にとつては、確に一大打擊たるに相違なく、從つて此の運動に對する最も力強き反對運動は、小賣商人を先鋒とする是等の中間商人であるが、併しこのことは即ち、それだけの程度に組合による消費者利益の大なることを裏書するものである。そして此の消費者利益は、單に中間商人の排除より直接に來るもののみならず、之れに隨伴する所の大量購入に伴ふ種々の便益をも包含する。

第三に消費組合は、其の商品分配の方向に於て、組合員たる消費者の一定條件を必要とする。言ふまでもなく消費組合は法制上一の地域團體ではないが、併し實際に於ては一の地域的性質を帶びねばならぬ。即ち組合員たる消費者が一定地域の範圍に定住するにあらざれば、その經營は實際に困難である。例へば僅に數百の組合員が大都市の各所に散在するが如き消費組合は、到底成功し得べきものでない。更に又、組合員の消費能力が略一定せることを必要とする。蓋し個人的消費の場合にあつては各人の有する購買能力の相違は、購入商品の數量の上に現るゝよりは、寧ろ商品の品質の上に現るゝからである。夫れ故に、富者も貧者も消費者としては同一範疇に屬するといふ樣な抽象論から、あらゆる種類の消費者を包含する組合を作り得たとしても、此の如き組合の成功すべき謂れはない。

第四に消費組合の取扱ふべき商品も亦或る程度の制限を受ける。一般家庭の消費材料をば、必要品と奢侈品とに分類し得るならば、前者は組合商品として適當であるが、後者は之に不適當である。蓋し日常の必要品は、その種類と數量に於て略一定し、且つ之を豫測し得るに反し、奢侈品は各人の嗜好區々なる上に其の購入も規則的ならず、且つ流行變遷の影響を受くること最も大きいからである。

第五に、消費組合の經營方針として常に擧げらるゝものは、第一現金主義、第二市價主義、第三配當主義である。蓋し掛賣主義は事務を煩雜にし、仕入信用を增大せしめ、且つ貸倒れの危險を含むから、組合としてこれを避けねばならぬことは明かである。市價主義か廉價主義かは議論の岐るゝ所であり、組合員の購買を吸收するためには廉價主義を可とするが、此の主義は組合の經營を不健實に導くと共に、在來の小賣商人より來る猛烈なる反對を豫期せねばならぬから、普通には、市中の小賣商人と同一又は僅に低き價格を附する所の市價主義を採用し、購買の吸收策としては、購買高による配當主義を採るべきものとされてゐる。市價主義によつて得らるべき組合の純益を組合員に配當するに當り、組合員の出資額に應じてなすべきか、又は購買高に應じて配當すべきかも議論のある所なるが、組合の本來の性質上、原則的には、購買高に應じて配當さるべきものであり、又この方法は組合員の購買吸收策にも合致するものである。たゞ創立當時に於て資力の充實を必要とする場合には出資高に應ずる配當を考慮すべき例外の場合あるべきも、一般には出資額にはたゞ利子に相當する配當をなすに止め、それ以上の純益は、各人の購買高に應じて配當さるべきものであり、又イギリスの實際に於ても、この方法によつて成功して居る所が多い。（未完）

新刊紹介

經營經濟研究（第一冊）

世界の一般經濟界の沈滯不振から挽近漸く盛んに企業經營の合理化が叫ばれる樣になつた、この種の研究發表は分散的に行はれたのを遺憾としこゝに各專門家の研究が全國的共同發表機關として本書が出來た、產業經濟學研究を尠少ならず補つてゐる意圖を喜ぶと同時に讀者は經濟不況の中に一光明を得るだらう、經濟合理化と經濟の機械化（向井鹿松）產業經濟に關する若干の方法論的考察（馬場敬治）Employee Ownership の理論的本質（村本福松）營業の體系（平井泰太郎）利潤概念に關する一考察シュマーレンバッハ說の研究（增地庸治郎）（東京神田表神保町同文館發行菊判百四十頁定價金八十錢）

◆「新興科學の旗のもとに」（第二號）三木淸「理論歷史政治」は前號に於て科學批判の課題を序論した後を承けデルタイの精神科學的認識を批判し、その尖鋭なる筆鋒を驅つて唯物史觀によるマルクス辯證法的統一に及ぶ四十頁の一快篇、坂本太郞「古代交通史の問題」、羽仁五郞「新藝術理論のための斷片」、戶坂潤「性格概念の理論的使命」、佐竹繁夫「バルビュスとマルクス主義」、フランス無產派文藝巨頭を以て目せられ居るバルビュスの正體暴露、大川豹之介「モスクワ通信」プロ的都市紹介、ハルビン加加「社會科學文獻批評」、ヴヤルガ「ドイツに於る好景氣と勞働者階級」（五十錢東京市外高田町雜司ヶ谷上り屋敷一一八新興科學社）

毎月三回一の日に發行
定價　一部五錢（郵稅五厘）　一年一圓（郵稅とも）
廣告料　五號活字一行金六十錢　記事中は右金額の二倍　揭載頁の指定は二割增
發行所　京都帝國大學　學友會新聞部　電話京都上九八〇番　振替大阪七三二八
發行編輯兼印刷人　入山雄一

速くて乘心地よき

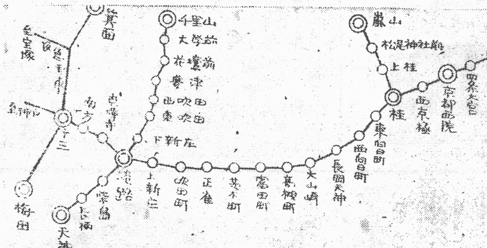

十一月一日
京都本線　天六西院間開通
急行　四十八分
普通　五十六分
賃金（片道）七十五錢

十一月九日
嵐山支線　桂嵐山間開通
京都ヨリ　十五分　賃金（片道）十五錢
大阪ヨリ　五十七分　賃金（片道）七十六錢

新京阪電車
大阪市北區天神橋筋六丁目
電話川（35）自〇二三一至〇二三九

Der GROSSE BROCKHAUS
Handbuch des Wissens in 20 Bänden, Der Grosse Brockhaus ist das modernste deutsche Lexikon in über 200000 Stichwörtern, auf 30000 Spalten Text, über 16000 Textabildungen u. über 1300 Tafelseiten, mit neuen weltatlas von 210 bunten Karten und Stadtplänen. Alle aenderungen der letzten Jahre sind berücksichtigt.
Der erste Band erscheint im Oktober d.J., der zweite Band im März n. J. und die weiteren Bände in Abständen von etwa 4 Monaten. Zu bezichen durch Nisshin Shoin
新版 ブロックハウス大百科辭典
豫約特價　布製各一卷 ¥11.25　背革製各一卷 ¥14.50
定價 ¥12.50　¥16.00
京都寺町丸太町　日新書院
20 Bände! Neu von A-Z

新裝 ブロックハウス【第十五版】
大百科辭典（豫約募集）
新版グローセブロックハウス百科辭典は
一、定價
布製　各一卷
背革製　各一卷
一、配本　第一卷刊行は本年十月末豫定、其後四ヶ月毎に一卷宛入荷次第御送附致します。
一、御申込　豫約特價期限の切れぬうち御申込願ひます。
內容見本進呈

申込所
株式會社 日新書院京都支店
京都市寺町丸太町角
本店 東京市本郷區本郷六丁目
支店 福岡市上呉服町

土管建築材料
尾家丑太郎
京都東山線疏水畔
電話上二二八番

午後三時を合圖に 天皇陛下萬歳を三唱す

總長代理、今村醫學部長の發聲にて 莊嚴を極めたる本學祝賀式

千古の御盛儀、昭和聖代の吾等の喜び、今ぞ待ち侘びたる目出度き御即位大禮を迎ふ。吾等この大典の古都に學びて、まのあたり今日の佳き日を迎ふる。げに畏く、輝かしき一世の幸榮、感激にあらずして何ぞ。赤誠こめて高らかに、聖壽の萬歳をことほぎまつり、新日本に生くる歡喜と榮光とをとことはに祝福せん哉。

紫宸殿の御儀をとり行はせらるゝ十一月十日、本學に於ては、農學部構内運動場に祝賀式場を設け兩陛下御眞影を奉安したる假屋をこしらへ、午後二時半、教職員、學生生徒其他關係者七千名集合し、二時五十五分書記官進んで御眞影の御帳を撤し一同奉拜、總長代理今村醫學部長謹んで教育勅語を奉讀し、午後三時、響き渡る號砲を合圖に、總長代理の發聲に依つて一同『萬歳』を三唱し、最敬禮のうちに書記官徐に御扉を閉ぢ、莊嚴裡に今上陛下御即位祝賀の式を終る

式後祝賀會にうつり柔魚冷酒にて祝盃を擧げ、紅白の強飯と祝饅頭をお土產に、三々伍々退散した【寫眞は來拜する總長代理今村博士と、祝賀式場】

神々しき鳳輦

吾等學徒二千五百、御苑の芝生に跪して奉拜す

十一月七日、兩陛下御着輦の日、本學は全員の半數二千五百餘名、總長代理を先頭に御苑内御道筋西側芝生にて鹵簿を奉拜した金色燦然たる鳳凰の御車に、畏くも龍顏いと御美はしき御容姿、御鹵簿粛々として建禮門内に遷御、轍の跡もあざやかな白砂を見つめしばしは醉ふものゝ如くたゞ夢見るものゝやうであつた

神戸(經)、財部(經)、小西(文)、山田(法)、平野(工)、野上(文)、羽田(文)、菊地(農)、小川(理)

即位式參列者

本學を代表して

昨日とり行はせられたる御即位式の本學よりの參列者は左の各教授であつた

荒木總長夫妻、中澤(岩太)名譽教授夫妻、田中名譽教授夫妻、新城(理)、跡部(法)、大井(工)

即位禮の佳辰をトし 教育功勞者を表彰

本學では荒木總長外七教授 文部省の大禮施設

文部省では大禮施設として官公私立の學校長、教員及び幼稚園長、保姆の内三十年以上勤續せる者並に男女青少年團體、圖書館其の他社會教育に關する事業に從事すること多年其の功績顯著なる者を表彰する爲め調査中であつたが佳辰をトして右教育功勞者二千餘名を表彰、夫々表彰狀に花瓶、付硯箱を添へて授與した之を學校種別にすると三十年以上勤續教職員千九百二十二名中小學校及び幼稚園千二百三十一、中等學校五百五十五、高等師範學校、高等學校社會教育功勞者百六十一名、而して大學六十四名の内本學の分は荒木總長を始め左記七教授である

▲松村松造 ▲近重眞澄 ▲金子登 ▲一塚要 ▲青柳榮司 ▲齋藤大吉 ▲桑原隲藏

大典を壽ぐ 汎有信會

大會は本日開催され 吉田山では大園遊會

御大禮記念第二回汎有信會大會は本日午前十一時より本館内大ホールにて開催し、式後、吉田山上にて大園遊會がひらかれる。餘興では、日活の俳優五十名出演『赤城の忠次』の所謂ケンゲキが呼物になつてゐる

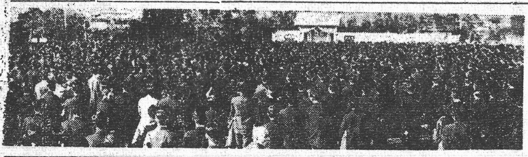

校長先輩の入洛を迎へ 同窓會賑ふ

御大典を機として各地の人士は續々と京洛の地に集まりつゝある折柄或は校長を迎へて同窓會を開き或は先輩名士を交へて懇親の宴を催すもの多く學内掲示板はこれらのポスターで殆ど埋めつくされてゐる、主なるものを拾つて見ると

松山高校同窓會 十一月十三日午後六時 ちらせ牛肉店 會費二圓五十錢

山形高校長歡迎會 十二月六日午後半より學生集會所に於て開催 會費五十錢

七高館長歡迎會 十三日午後五時 先斗町共樂館にて由比館長の歡迎會を兼ねて七高會總會式を擧行 會費學生三圓、小裝五圓

松本高校同窓會 十二日午後六時 東山華頂にて森校長歡迎を兼ねて同窓會開催 會費二圓半

五高同窓會 十二日午後六時 鮒鶴に於て開催 多數先輩出席の筈 會費二圓半

松江淞高會 十八日午後六時 鮒鶴に於て開催 會費三圓

豐前同郷會 十三日午後六時 祇園中村樓に於て開催 會費三圓半

福井中學會 十二日午 五時 樂友會館に於て開催 會費三圓

山形縣庄内人會 十三日午後五時 矢尾政に於て秋季大會を開催 會費三圓半

廣島修道中學會 廿日頃第一回總會開催の豫定

學內開放の日に 斯界の粹を集め 東西合同建築展覽會

本學建築會主催の建築展覽會は例年よりの行事であるが、昨年よりは東大と合同展を開いて斯界の注目を集め、今年は御大典に就き學内開放の日を期して更に盛大に開催の豫定である。學内一般同好者よりの出品募集は既に去る五日を以て締切つたが、中々澤山の優秀な作品がある、會期は十二、十三の兩日、會場は工學部建築學教室で同時に學内開放の參考品も陳列される豫定である。東西兩帝大合同展の今年の共通課題は「ホテルの設計」『高原療養所の設計』の二つで應募者は兩大を合して六十點・皆一年間の力作振りを示して居る、建築會としての出品は京大側は工學部教授、武田、天沼、藤井の三博士、森田助教授を始め先輩多數でその成績は必ずや斯界に大きなセンセーションをまき起す事と今より期待されて居るがこの他に繪畫、彫塑、圖案、デザイン等全部で百五十點餘にのぼる豫定尚同時に學内開放の參考品として陳列される物は、帝國ホテル、ユニチーチヤペル等のライト式新建築の模型や特別建築物、法界寺本堂、淨瑠璃寺、三重塔等を始め神社佛閣の模型、古瓦等の發掘物等多數でこの機會ならでは見られぬ物ばかりである。

山本農相 と武岡氏も講演 尊攘堂大祭當日

十八日學内尊攘堂に於て特別大祭を擧行することは既報の通りであるが十七日秩父宮殿下が本學運動場に御臺臨の際尊攘堂にも御成りになるやう目下其筋へお願中である。尚十八日午後三時からの講演會場は法學部第三教室に決定、德富蘇峰氏の吉田松陰先生に關する講演の外『尊攘堂及び品川子爵』に就いて山本農林大臣、神戸史談會長武岡豐太兩氏の講演もあり希望者は來聽差支ないとのことである。

花田先生商大へ

公立大學々生監兼公立大學教授公立實業專門學校教授 花田大五郎

大阪商科大學々生監兼大阪商科大學教授大阪商科大學高等商業部教授に補す(文部省)

本紙に對する希望と感想【一】

懸賞原稿全部で十五篇何れも大同小異ではあるが、すべて眞面目な叫びであつたことに感謝する。數の案外少かつたのについて、諸君の無關心を疑ふ譯ではないが文、理、工の人が皆無であつたことはなんとなく物足らない。

中には新聞部に對する無理解や明瞭なる誤謬もあつたやうだ。旬刊を週刊にせよといふ希望もあつたが、發行回數を増加して新聞本來の使命を、より全くせんことは、わが京都帝國大學新聞誕生以來の願望であつて、既に月三回を旬刊にと進んで來たのであるが、昨秋より企畫して來た週刊計畫も近き將來に支障なくんば來春より實行出來得る積りである。

論説に、批判に、研究に、討論に、文藝に、諸君の今一層の助言助力を得て眞に大學新聞としての權威を保つてゆきたい。

もつと增えても差支へない記事

經 S・U生

一、論文、感想等、記事が餘りに少い。經濟學部、法學部、文學部等の諸教授の執筆を近來殆ど見ない。時事問題、新著等に關する指導的な論文、紹介は大學新聞にもつと現れても差支へないではないか。

二、その爲め膨脹する紙面の費用は廣告面の增大を以て充てゝは如何。由來新聞の廣告は餘りに無[illegible]系統的に看易く纏める事になるだらうと思ふ。例へば書籍廣告欄には各書店を廣く網羅し、それとの契約によつて該欄を常時的に固定せしめる如き。

三、運動記事がのさばり過ぎる。東大戰前後のごとき、各部の間伸びた、中學校の校友雜誌式の寶傳文字で一面を埋めるのはみつともない。新聞こはもつと客觀的なものである。運動記事も專門的批判的に向つて欲しい。

四、大學の新聞には社會の新聞に優依追從する必要はない。種々變つた試みが試みらるべきだ。その意味で大學新聞は新聞の實驗室である。例へば單なる特殊記事の羅列から全般的な事實の解部分析や統計的な研究等。差當り學生生活に關する材料も割合に多いと思ふ。

大に時事を批判せよ

經 船橋正直

私は論説欄或は社説欄の設置を提唱したい。學友會の新聞でありそして又學生全體の新聞である所の學友會新聞が常に學内時事學友會時事に對して一般學生の代表的意見を發表し或はかゝる時事問題に對する批判なり、要は不斷不偏の立場から時事を判し學生の興論を喚起することは學友會新聞の不可缺の任務であると信ずる。例へば先般施行された代議員選擧の如き場合に現在學友會の事業は如何に行はれてゐるか、かゝる學友會の代議員選擧は如何なる意義を有するか選擧の結果は如何等々の批判觀察を提ぐるが如しである。かくてこそ紙面は生々した記事と活潑なる討論に充され、眞に學生一般の生活と密接に結びついた新聞を出現せしめるであらう。

增頁をするか 週刊にしたい

經 M・I生

批評は比較的しやすいが實行は至つて難いものであるとは誰でも知つてゐる、で衝にあたる人達には失禮かも知れないが、幾分でも改善されるだらうことを期待しつゝ一二の批評を書かして頂く

一、餘りに現象形態的であること大學新聞が幾分でも大學生々活の縮圖であり大學の活きた記錄であるとすれば今少しく學生々活の内面的思索的方面の表現がなさすぎる、皮相的な鼠なるリポートたるかの觀あるは遺憾だ潑溂たる清新味と我々の心に觸れる何ものかゞあつて欲しい、ロヘだから讀む……てな讀者を一人でも少くすることが肝要であり、亦へ學新聞の存在性を濃くする所以であらうと思ふ

二、增頁又は週刊に改められたし

現在のやうに旬刊で、しかも四頁すでは、五千の學生生徒を擁する大學の新聞としては餘りにも貧弱である、内容充實を期するにも、又少しでも[illegible]くなるために少くも現在のまゝ週間にするか或は增頁が望ましい、豫算會議に際し委員のお方及び心ある代議員諸兄の奮闘を希望する次第である

レポーター以上のものであれ

經 ナガ

如何なる新聞も、讀者の要求を對象とする、學生新聞たると營業新聞たるの區別なく讀者は何を求めて居るかと云ふ點を把まなくては新聞の使命は充されないであらう、只與へられたるものを忠實に報告するばかりでは餘りにも反射的であり衝動的であり無批判にすぎる新聞部は一ケの活動主體として他の諸部乃至學生一般に働きかけ更に指導的地位を確保しなくてはならぬ學生の關心事とする事實を捕へて其れを解剖し、説明し批判してくれてこそ新聞部に對して感謝するものである

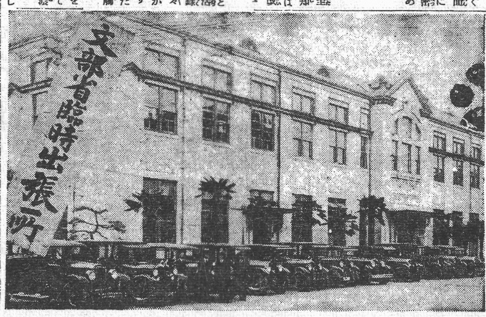

自動車をつらねた文部省臨時出張所本學(本部舊館)と其看板

御大典記念 學生論文募集

今より四年前、大正十四年六月我が京都帝國大學新聞は「大學教育を受けたるものゝ社會的任務」と題して、第一回の學生論文募集を行つた。今秋は特に曠古の盛典を壽ぎ奉るべく、こゝに第二回の學生論文募集を行ふことになつた。論題は左記の通りである。

大學生の見たる思想國難

この募集論題は、恐らくあらゆる方面の注意を集めるものと信ずる。今回の論題は、私どもが大學生としての獨自の立場からこの問題を見やうと云ふのである。即ち思想國難を、私どもが如何に考へ如何に批判し如何に認識するか、それを發表する企てゞあると云つてもいゝ。本紙は全學の諸君の奮つて應募せられんことを希望する。

審査及び發表

論文審査員には新進の諸先生に委囑すべく、目下交渉中であるが、次號の誌上で確定の結果を報道する、又その發表期は、明年二月初旬の豫定である

募集規定

▼應募者は本學々生々徒に限る
▼原稿には署名せず、別紙に氏名、所屬學部、現住所を明記し添付すること
▼原稿は十五字詰二百五十行以内とす
▼締切期日は本年十二月十日
▼宛名は當新聞記念論文係とす
▼原稿は當選と否とに拘らず返却せず

稿料

審査員の厳選により二篇を採りて本紙に掲載し、相當の謝儀を呈す

CORONA PORTABLE TYPEWRITER
コロナハ携帶用ノ優秀器
英、佛、獨、露語、數、化、工學用凡テ完備
東京銀座 黑澤商店
京都三條 丸善京都支店
神戸三ノ宮 吉田商會
¥135.

實驗服の「御用は專門の」

福田洋服店
京都市竹屋町寺町東入る 電話上二一五九番 振替口座大阪二八二九〇番

齒科
東京齒科醫學士 小山正光
百萬遍終點西壹丁入北

洋服は寺町通丸太町南 ナガヤ 電上四六三番

ヘルメスウヰスキー

H 208

清酒 月桂冠

宮内省御用達
大倉京都支店

科學器械 中川製作所
京大富久式人絹紡糸實驗装置
T・N・式自動水銀眞空喞筒
高木式消毒薬均一滴下装置
製作 發賣元
一般科學器械玻璃製品製作販賣
京都市西木屋町三條下電話本局三三六六番
京都市聖護院西町一八(大學線丸太町上ル) 電話上五六五二番
振替口座大阪四四九〇七番

洋服は神樂坂熊野前 藤馬洋服店 電上五三七七

菓子界の覇王
森永の直營
森永の― 菓子と喫茶
◇ココア ◇コーヒ ◇ケーキ
森永キャンデーストアー
熊野電停前

工學博士 谷村豊太郎先生考案
グラフノート
理、工科學研究者 各工場必需品
一册金卅五錢
内地送料十册迄八錢
京都寺町姉小路 鳩居堂 電上二〇五〇 振替大阪六六六

曠古の御盛典に若き學徒の燃ゆる心

歡喜の情に溢る、奉祝のいろいろの催し

曠古の御盛典、國家の盛典である、國を擧げての歡びである、わけても血汐に燃ゆる若人の歡はヴイヴイツドに現れる、この歡びを我等は如何に現さんとしつゝあるか、先づ奉祝大運動會を催し、青空の下に心ゆくばかりこの歡を唱へんとす、茲に特記すべきは畏くも秩父宮殿下の御台臨を忝うする事を得たのは更に其の意義を深うするものである次に各學部共に一般公開をなし日頃閉されたる科學の殿堂を廣く世に開かんとする、而して我等の奉祝は先づ二日の大演奏會を以て始まつたのである

秩父宮殿下御台臨

御大禮を祝賀して陸上大運動會

來る十七日、農大グラウンドに於て

學友會の年中行事である學內運動大會は、本年は來る十一月十七日午前九時半より農學部構內運動場において、秩父宮殿下御臨場を仰ぎ御大典奉祝を兼ねて盛大に開催する事となつた。今、黄金時代を誇る競技部、その日の奮鬪振りは大いに期待されてゐる、當日は特に殿下よりの思召によりラグビー戰の競技を加へ、既に十一月三日四日の兩日行ひたる陸上競技學部對抗豫選の決勝および例年行ひつゝある、尋常小學校常設旗競走(四百米リレー一校男子二人、女子二人、男女兒童の配分は各校の隨意による)中等學校選勇旗競走(四百米リレー)大學、高等專門學校常設旗競走(千六百米リレー)の三競技を行ふ豫定である。當日の決定せるプログラム左の如し

午前九時三十分開會

走高跳決勝(學部對抗)	九、三〇
四百米決勝(學部對抗)	十、〇〇
小學校第一豫選	十、二五
槍投決勝(學部對抗)	十、四〇
中等學校豫選	十一、〇〇
大學高專門校豫選	十一、二〇
四百米リレー(學部對抗)	十一、半
小學校第二豫選	十一、四〇
棒高跳決勝(學部對抗)	一、〇〇
優勝旗返還式	一、〇〇
秩父宮殿下御臨場	一、三〇
國旗掲揚式	
君ヶ代奏樂(陸軍軍樂隊)	
百米決勝(學部對抗)	二、一〇
高障碍決勝(學部對抗)	二、一〇
ラグビー前半開始	二、一〇
ラグビー後半開始	二、四〇
千五百米決勝(學部對抗)	三、〇〇
槍投決勝(學部對抗)	三、一五
小學校リレー決勝	三、二〇
中學校リレー決勝	三、三〇
大學高等專門學校リレー決勝後招待優勝旗授與式	三、四〇
千六百米リレー(學部對抗)終つて學校優勝旗授與式	四、〇〇

當日は東側のスタンド全部を學生席とするから、制服制帽の本學生諸君は南側新設の入口より自由に入ることが出來る。尚北側は、各招待選手席、總務席、宮殿下御座所、貴賓席、特別招待者席等に充てられる筈、南側はこれを一般入場者のために開放するが、入場者の混雑をふせぐため特に入場券を發行する事となつてゐる。

唯恐懼の至り

陸上競技部主將　土居弘雄

別に之といつて感想もありませんが、この度破格の思召しを以て親しく、秩父宮殿下の御台臨を賜はる事は誠に恐懼の至りに感じて居る次第であります、部員一同も大いに感激し、色々と準備を進め、その日の來らんことをお待ち申上げて居ります、この喜びを諸兄と共にすると同時に、皆さんの御後援の下に盛會に終始する樣祈つて居る次第です

殿下、特別の思召しにより晴の日に壯烈なラグビー戰

昨年破竹の勢ひで關西は勿論、關東をも席捲して一躍、日本の京大と名を謳はれたラグビー部は十七日の運動大會に特に秩父宮殿下の思召しを忝うして晴れの日に同部の誇るファインプレーを殿下の御台覽に供することになつた。既に英國御留學以來、彼の地の國技たるこのラグビーに深い御理解と御趣味を抱かせらるゝ殿下の御台覽を得るとは誠に本學の名譽である。ラグビーは當日午後二時十分から學內マツチを行ふことになつてゐる此の試合は本學の本年度チームの選拔試合の形式でブルーとホワイトの二組に分け、ブルーは三年を主とし、ホワイトは二年を主とし之にフレシユマンを双方に適當に入れ比較的好いゲームを出來る樣にしてある。時間は前半、後半共に二十五分宛、レフエリーは本年度コーチャー中出輝彥氏と決定した因に當日兩軍のメンバーは

(ブルー)

FW	岸本 河合 丸尾 位田 寺田 目良 野田 一宮 松
HB	村山 阿部
TB	吉松 小川 馬場 增進 藤
FB	青柳

(ホワイト)

FW	竹本 渡邊 武田 青山 服部 足立 山崎 本口 鈴木
HB	中川 岡谷 金倉
TB	丸岡 宇野 山本 熊野 立原
FB	上田

重ね重ねの光榮

ラグビー部主將　二宮晋一

一月、東京遠征に全勝し初めて天下の覇權を掌握した日、あの神宮外苑の競技場で親しく宮様に拜謁を忝ふし優渥なる御言葉をいたゞいた感銘の未だ新なるに、再び此度の台覽の榮を賜はり、誠に吾々京都ラガーは重ね重ねの光榮に感激の涙を禁じ得ないのであります、ラグビー蹴球部創立以來六星霜征に天下の京大ラグビーとして斯界に覇をとなへんとする第一年、如何にして現在のナンバーワンを維持せんかと專心する今日、此度の光榮を兄弟と共に喜び、更に再び兄弟の御後援により此の守成第一期を恙なく終る事を得ば吾々の喜び此に過ぎたるものはないのであります

日頃見られぬ各學部の一般開放

十二、十三の兩日　貴重品も全て公開

御大典奉祝の意を表する爲、十二、十三日の兩日、毎日午前十時より午後三時まで大學自體を開放して一般公衆の觀覽に供する筈である。法經兩學部は別に見せる物はないが先づ醫學部は生理、解剖、病理、法醫、藥物、衞生の各教室を開放し實驗室や標本室等一切を公開するので學外の人に取つては又とない好機會であらう、工學部は土木、機械、電氣、工業化學、採鑛冶金、建築の各學科の標本及び實驗を公開し、理學部は地質、天文、植物の各室の珍らしい標本等を見せる、文學部は陳列館を開放して現在陳列してある史學、地理、考古學の文獻、參考品のほか各學部からの貴重な資料をこゝに持ちよつて公開し、農學部農學科は實驗室に珍奇な果物を陳列し、林學科は苗畝、木材を見せ、農林工學、農林化學では色々と實驗して見せる由であるが何れもこの機會ならでは見られぬ物ばかりである

關西學生射撃聯盟戰に優勝の射撃部

本學主催の第三回高專大會は十八日

射撃部は、去る十一月三日、四日大阪城南練兵場に於いて開かれた關西學生射撃聯盟秋季大會に、平均四十點の新記錄を殘して優勝し、本年も亦堂々天下に覇を唱へた。參加校は關大、外語、三高、神戸高商、關西學院、大阪藥專、甲南高校等八校にて、何れもこの大會を目指して猛練習を積み、必死の意氣に燃ゆるが中に、取分け關大は春季大會に於いて平均三十七點の記錄を作り、斯界を驚倒せしめた強豪である。今度も亦健鬪能く平均三十八點四を獲得して本學に迫つたのは偉とするに足りる。記錄左の如し

一、	京都帝大	三二〇點
二、	關西大學	三〇一點
三、	三高	二七四點
四、	大阪藥專	二六二點
五、	大阪外語	二五七點
六、	神戸高商	二三八點
七、	甲南學校	二三二點
八、	關西高院	二〇〇點

姿勢―伏勢　距離―二〇〇米　標的―圏的　射法―五發連續打込　人員―各校八名宛

次に本學選手の成績左の如く山口、平野、高橋、川村、平賀の五君は夫々個人賞に入つた。

射順	氏名	點數					計
1	平賀	10	9	8	8	6	41
2	平野	10	10	8	8	7	43
3	大坪	10	9	7	6	6	38
4	山口	10	9	9	8	8	44
5	川村	9	9	8	8	7	41
6	岡	9	8	7	6	5	35
7	福井	9	9	8	6	4	36
8	高橋	9	9	9	8	7	42

尚同部では今シーズンの最後を飾るべく本學主催の下に第三回全國高等專門學校射撃大會を開催することになつた。既に昨年は二十餘校の參加あり、今年は御大典を控へて一層盛大に行はれることであらう。目下御大典休みをよそに色々と準備に忙殺されてゐる

一、時日　十一月十八日、小雨決行、正午開始
二、場所　深草陸軍京都射場
三、申込期日　十一月十三日迄
四、申込宛名　京大寮內射撃部
五、規定　二〇〇米にして後託なし、射彈五發とし標的は本年改正十圏的
六、選手數　各校五名宛
七、使用銃　各校持參のこと
八、彈丸　本學より支給、御大禮取締により各校共一切持參せざること

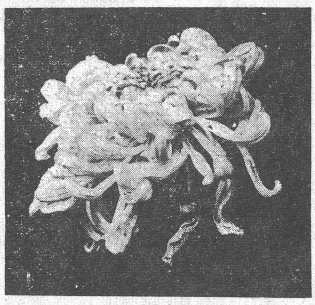

秋もたけぬ　農學部

御大典記念大演奏會

集つた二千の聽衆

二日夜の音樂部御大典記念大演奏會は、エマヌエル・メッテル氏指揮の下に、モツアルトのG短調交響樂を以て始められた。會衆二千名をこえ、さすがの本部新館大ホールも滿員の盛況、着飾つた夫人令孃連も多數見え、シヤンデリアの下に時ならぬ花を咲かせた。演奏はプログラム通りに進み、最後の輕快なレピコフのルステイゲ・シユテインムングのアンコールを以て會を終へたが、戸外には靜かな雨降りつゞき、落ついた氣持のいゝ演奏會の夜であつた。

大接戰を演じて野球部惜敗す

對同志社大學戰

9―8

京都に於ける野球第一位爭覇戰と見るべき對同志社大學戰は去る一日午後二時四十分より綾部川グラウンドに於て梅田(球)鶴田(壘)の兩氏審判のもとに開催された。同大は未だ加入して居ないが京都五大學聯盟リーグにて今秋も亦壓倒的に全勝の京大軍、油に乘つてこのまゝ押し切るか、同大又も覇を維持するか戰前の豫想五分、五分であつた

石田、未だ肩の定らざるに同大よく攻め安打四、四球二を得て一擧に七點を奪はる、京大同回裏に柴田の左前安打に一點をとれば第三回表に於て同大の松尾に中右間三壘打を見舞はれ又一點を增す、而し三回裏に京大、大いに振ひ德川、瀨脇、相次いで安打して出づる時、松田の長棍一打遠く右翼のスタンドを越ゆる大ホームランとなり一擧四點を返す、第四回同大凡失に更に一點を得たがこのころより石田よく投げ七回を除く外同大三壘を踏む者なし、大六回に安打二と敵失に二點を加へ八回又敵失に更に一點を增し、その得點の差僅かに一點となり滿場騷然然し九回最後の攻擊も遂に効なく惜しくも長蛇を逸す

京大帝　打數 37　打點 8

同志社　打數 35　打點 9

三日は寶塚グラウンドに於て二時半より寶塚軍協會と山崎(球)佐々木、池田の審判の下に戰つたが八對零にて退く

帝大	0	0	0	0	0	0	0	0	0	0
寶塚	1	1	0	0	2	1	0	0	2	8

神戸外人Bに大勝のラグビーD・B

對外人Aは十二月十五日

17―0

本學T・A對神戸外人Aのラグビー試合は本月三日神戸東遊園地にて行はれる筈のところ、神戸方の都合により中止になつた。D・B對外人Bの試合は三日午後三時十五分より二宮主將レフエリーのもとに、甲南高等學校校庭にて擧行された

「前半」神戸先蹴。京大風上に陣す。直ちにT・Bパスにて外人を二十五碼線內に押込めたがバツクパス惡く失敗した。五分二十五碼線上の密集からのボールを右にまわし能野外人のバツキングアツプに巧妙なるオープン・キツクをすれば上良以下F・Wよく走り、中川最初のトライをポスト右にし、崎コンヴアートす。次のキツクオフを京大オープンに廻したがクロスキツクは成功しなかつた。其後老練なる京大F・Wはタイトにルーズに、殆んどボールをとつたがT・Bパス惡く遂にF・Wは奮起しフウイールで攻め立つた。此間外人は其體力を利用して決定的なタツクルに京大バツクの球の握り方弱いのを暴露した外なす所無し。京大F・W巧に機を見て出した球は運よく右に廻り熊川快走右隅にトライす。その後又かゝる好機あつたが外人方の防禦にキヤツリバツクとなつて無爲。外人漸くボールをとりアメリカンフツトボールの如く突進したが野田、木崎等のファインタツクルに退けられた。

「後半」京大キツク・オフ惡く却つて壓迫され出した。F・B青柳の好防と敵の防禦なきに乘じたF・Wの理想的のスクラムフキールにより危機を脱した、と思つたのも束の間再び變形的ドリブルに右隅に押し込まれゴールポスト直前二十碼にてフリーキツクを得られたが無効だつた。外人の亂暴なプレイに對しF・Wはドリブルに攻めたてT・Bパスの失敗に一時は八人にて十五人を相手にせんとした位だつたが、丸岡の絶好のロング・パスに吉松トライしてより外人の疲勞と共に斷然壓迫を續けた。京大T・Bはボールを持ち過ぎたのと外人T・Bの痛いタツクルになやまされたが右に廻したボールを能野外人をふりはなし二人を拔き長驅五十碼してトライす。次の外人キツクオフはよくのびてF・Bに達したがよく盛返へし、又T・Bパスも成功し丸岡たくみにF・Bをスワーブしてトライす。かくしてD・Bは完全に外人T組を破つた。當日S・O關谷の活躍はT・Bを助け導く偉大であつた。

メムバー　丸尾　目良　木崎　能野　上田　野田　關谷　增田　岸本　上田　口　中川　丸岡　青柳　吉松

尚本學A對神戸外人Aの試合は十二月十五日(土)午後二時半より神戸東遊園地にて擧行の筈

ホツケー部の善戰

對東大戰は十八日一時より於農大グラウンド

愈々シーズンにはいつたホツケー部は三日、三高を本學グラウンドに迎へ、五對〇にて退け、四日は關西の雄神戸外人と一戰を交へた。試合は島氏レフエリーの下に午後二時半より開始された。「前半」ブリーオフ後我が軍早くも敵を脱してゴール近く迫つたがバツクメンの好防に空しく盛り返されて味方不利と見えしも十分レフトハーフよりのパスをR・F・W、上島ドリブルして右隅よりパスしF・C、横尾のフツシユ見事に決つて一點を先取し我がチームの意氣昂る外人焦り氣味に見えたが二十分敵のL・F・W、のパスは我が軍の虚を衝き簡單に一點を返されて同點となる

「後半」依然我が軍壓迫氣味に出で好機ありしも入らず、十二分F・W、杉原のパスをL・F、I、三輪シユート！G・Kのパレブルも及ばず飛び込んで押し切り、再び一ゴールをリードすしかし外人の體力と長驅に度々惱まされ二十三分敵のR・Wよりのパスゴール前の混戰となり互に揉み合ふ內C・F、のシユートは隅に入り同點となる以後兩軍互に入らず惜しくも引分けとなる

又對東大戰は十八日午後一時より農大グラウンドに於て行はれる事に決定したので期日の迫ると共に、世を擧げての奉祝氣分に醉ふこともなく、既に八日より合宿を始めてゐるが往年の慘敗を雪辱せんとする同部の奮鬪はみものであらう

FW	三輪　千吉　上島　杉原　横尾
HB	店幸　芳賀　望月　澤　須藤
FB	柴田　酒井
GK	井田　松澤

因に本日は小手調べに本學グラウンドにて京都ホツケークラブと一戰ふ由

必勝の籠球部

對東大戰は二十七日

毎年十月中旬に擧行の對東大戰は今年は東大側の都合より期日なかなか決定せず委員の間に於て折衝交渉中であつたが愈々本月二十七日、本學コートに於て擧行する事に決定した、必勝を期する部員一同は、御大禮の休暇を利して合宿し最後の猛練習をなしつゝある今月中の其他のスケヂユールは左の如くである

◇十六日　全京都籠球選手權大會　於府立中學校コート

◇十八日　關西インターカレヂ・リーグ戰、於大阪西野田職工學校コート　對大阪高等學校(前、一〇)　對大阪高等工業學校(後、一〇)

◇廿五日　同右、於三高コート、對大阪高等醫學專門學校(後、三〇)　對大阪齒科大學(後三、三〇)

現在のメンバーは

F	伊倉　矢朝　橘井　石川　野
C	小林　關
G	大雀　松　下井　野

野球部先輩軍活躍す

ペンやソロバンにとかく縮みがちなる先輩學窓を出て、去る八月、四帝大野球リーグ戰の日、中澤博士を總監に仰いで愈々チームの編成が出來た。この時、現役は惜敗したが先輩軍は東大先輩軍を十三對一で一蹴した、其後二週に一回日曜を利用して練つて居る、既に大阪外語、大阪醫大、四高クラブ等に大勝し近く大阪に挑戰する由、目下のメンバーは左の如くであるが同好の士を募つて居る。

P	[illegible]
C	[illegible]
1B	[illegible]
2B	[illegible]
SS	[illegible]
OF	[illegible]

銘酒　澤之鶴

御大禮の御祝盃は　その名も目出度い

京都烏丸四條南
石崎株式會社京都支店
電話下二七一〇番

洋服は廉價至廉　ヱビスヤ洋服店

治療藥品　化學藥品　グリプレル色素　寒暖計　體溫計
京都市寺町丸太町今出川南　福知藥局　電上八三八番

藥品　處方調劑　化粧品　洋酒罐詰　全般各種
京都市東山丸太町南　市電熊野停留所前　東山藥局　驗溫器、寒暖計、販賣　電話上三一四〇番

安價ニシテ效能本位ノ家庭賣藥調合
京都市出町今出川上ル　出町藥局　電話上一五九四番

京都市內優良藥種商

洋服は寺町夷川の　林洋服店　電話上四六五二

スタンダード靴

肺氣候療養所
中産者の爲めに設立せる
紀州野上・八幡山麓　風光絶佳
野上病院
入院希望者は以前病狀を御照會下されたし

Kankoin--Hospitalo
Sanatorio de la Pulmotuberkulozo
Direktoro: Doktoro K. Takata
Loko: Tigasaki, Kanagawaken.
Telefonio: Tigasaki No. 2.

サナトリウム病院案内

學生諸兄の店
奉祝記念大賣出し
季節向奉仕品特別提供
ワイシヤツ　ネクタイ　肌着　靴下　足袋　毛布　膝掛　シヨール　手袋　其他
牧野洋品店　熊野神社前　電上一〇五三番

各國の原書類　明治初年の新聞雜誌昔の古本類　高價買入
値段の點は返信附の書面にて御照會下さい、場合に依り頂戴出來ない物もあるかは存じません(電話照會御斷り)
京都三條寺町東入　杉田大學堂

帝大・同志社御用　佐伯寫眞館
市內出町橋東二町(帝大表門西二町)
電話上四八六九番

營業科目
◇出張撮影◇引伸修整◇現像燒付◇器械材料の販賣は勿論、その他寫眞に關することは何でも御相談に應じます

森岡齒科醫院
京都河原町今出川西入北側
電話上四七〇六番

佛國現下の民情（八）

法學士　柴田義彦

此の公設質屋は佛蘭西に於て第十六世紀の頃より存在し千五百七十七年に『アヴィニョン』と云ふ處に於て設置されたのを嚆矢として現在は數十の公設質屋が存在して居りますが右の內巴里の公設質屋は最も有名にして又最も規模が宏大であります。此の巴里公設質屋は千七百七十七年十一月九日の特許狀に依つて設置せられたものであつて、其の特許狀には『巴里警視總監及救濟院總務課に依つて任命せられる四名の救濟院行政官の監督並に管理の下に置き且つその事務を慈善的のものとし全然無償とする公設質屋卽ち質借金庫總事務所』を設置すべきことを規定し、又『この施設の財産管理並に負擔のために必要なるもの以外の資金が金庫に存する場合には我が巴里救濟院の利益のために之を提供』すべきことを附加してある。卽ちこの特許狀は明確に公設質屋の目的を規定して居つて、一は質貸に依つて貧窮者を救助すること二は本施設運用の利益を救濟院に寄附すること。右の如くにして貧しき者より得たる利益は再び貧しき者のところに戻さうと云ふ仕組であります。

此の巴里公設質屋は巴里の『フラン、ブルジョア』街の五十五番に在つて巴里市役所と並行して居ります北へ三丁目の通りであります。『セーヌ』縣知事と內務大臣の管轄に屬し評議會の監督の下に一理事が統轄して居ります。理事は『セーヌ』縣知事の作成したる三通の候補者名簿中より內務大臣之を任命することになつてゐる。理事は職員全體を指揮しますが各使用人は理事の作成したる三名の候補者名簿中より『セーヌ』縣知事が任命するのでありまして理事は單に監視人と雜夫の任命權があるのみである。又評議會と謂ふのは『セーヌ』縣知事（議長）警視總監、市參事會員三名、市民救濟院監督評議會に於ては又慈惠官吏中より三名及び巴里に居住する市民三名より成る全く諮問的の監督評議會である。又此の公設質屋の使用人は恩給の權利を有して居つて之れが爲めに大統領令に依つて公設質屋恩給資金規定が定められてあります。そして現在此の巴里公設質屋に働いて居る使用人は數百人と云ふことであります。又其の分課規定は總務課會計課鑑定課貸付課倉庫課及調査課の六課があつて、鑑定課には特に專門の鑑定員が十數人居りまして質草の鑑定に從事して居ります。右の鑑定員は夫々專門家より成り立つて居りまして金屬は金屬、寶石は寶石、織物は織物、美術品は美術品といふが如くに各專門的に鑑定を分擔してゐるのであります。貸付期間は一ケ年でありまして若し一ケ年を經過しましたときは質置主は借入金とその利子とを持參して質草の返還を受けるのであります。右の場合に於て若し之を受出すことが出來ないときにはその質草は流れとなりますが、若しこれが營利的の質屋であるならばその質草は質屋自身の所有になつてしまふのでありませうが、巴里公設質屋に於ては其の質草を自由に處分することが出來ないのであります、必ず之を競賣人に依つて公の競賣に附することになつて居つて右の競賣に依つて餘剩が生じたときには此の餘剩は質置主に返還することになつて居ります、卽ち巴里公設質屋は公益事業であると云ふ立場に鑑みてかゝる利得を認さないのである、從つて質置主は萬一質草が流れても實際は餘り損失を蒙らないで濟む結果になります。

次に巴里公設質屋に於きましては質草が毀損又は滅失しました場合には評價格と其の四分の一の增金を附して其の損害を賠償することにして質置主を保護して居ります。又盜品が質入れられたときは被害者卽ち原所有者は其の質置に對する貸付金を支拂へば其の質草の返還を受けることが出來て居ります。然し質入の際に身分不分應の物を持參したる者には嚴重なる取調を爲して成るべく間違ひの無い樣に努めて居る樣であります。

又極めて貧しい所謂赤貧者に對しては又特別の救助方法が認められてあります。

倉庫は分類が綿密になつて居りまして種々部類を分つて質物を保管し、新しい質と舊い質との區別[illegible]の如きは色紙を以て區別し例へば靑紙の品物は今年入つたもの、[illegible]色の紙の品物は去年のものと明[illegible]に整理してあつて、貸付金額二十[illegible]法以上のものには封蠟を施して[illegible]を保管して居る樣であります。

此の巴里公設質屋より擧がる[illegible]益は巴里市の慈善事業の資金に[illegible]を充當することは前述した通りで[illegible]あつて佛蘭西に於ては現在此の公設質屋なるものが社會的施設として、庶民金融機關として大いに活躍してゐるのであります。誠に巴里大學法科大學教授『ユーゼーヌ、レーガ』博士が其の著『巴里公設質屋論』に於て申して居ります如く『激烈なる競爭の結果、地上に數多い敗北者や負傷者を殘す程に世の中が戰鬪化する現在の經濟社會に於ては公設質屋なる施設は其の取引が現に證明するが如く爭ふことの出來ない社會的欲求に適合するもの』であります、又我が國の庶民金融組織や社會各般の實情から考へて見ましても此の公設質屋の普及發達を圖ることが我が國現下の最も急務とする所であることと信ずる次第であります。（未完）

我等の學藝團體（一）

現在は正に暗黑の時代である、政治、經濟、思想何れの領野にも漲るものとては只混亂ばかりだ。そこには決して嘗て認められたるが如き潑剌とした氣運は認められずに新らしき時代への轉換期のそれの如き錯雜と不安が溢れてゐる。かゝる時なるが故に我等學生の使命は特殊な重大さと意義を有つものと言はれるであらう。學藝研究の點では由來本學は輝かしい歷史を誇つてゐるが、その誇りの前にも將來益々眞理の研究、人間生活の改善の爲の努力と言ふこと。は全學生の胸中に伏在する確固たる決意でなければならぬ。現在本學內に於て頻々研究にいそしんで居る諸團體の紹介が諸兄に何等かの點で貢獻する所があれば幸である。

京都帝大佛教青年會

この會の創立は恐らく當學のどの學藝研究團體よりも古いと思はれる、明治時代に現在文學部に教鞭をとつて居られる狩溪講師、西田直二郎教授たちが當時未だ學生であつた頃、既に兩氏によつて創立されたものださうで會名をその時は遊林會と言つて居た。その後遊林會は大正九年に至つて眞宗佛教青年會と言ふ名に變り一層の充實さを得て進んできたが、つひに昨年に至つて現在の京大佛教青年會となつたのである。今は創立者である狩溪講師を會長に會員數も三四十名に及び今迄の長い經驗から益々會の內容の充實をはかつて居る。事業としては每月二回の例會春秋二回の公開講演會、圖書部の設置、佛教的建物の拜觀見學、機關紙の發行等があり、是までにも例會として東本願寺布教使河崎顯了氏の『歐洲に於ける佛教徒』理學部教授近重眞澄氏の『世佛の本質』等の講演を行ひ、今春には春季公開大講演會として谷大教授鈴木大拙氏、龍大教授川上城氏などを聘して盛大な大會を開催した。機關紙も御大典を卜して十一月中に『佛教精神』なる誌名で第一號を發行する豫定になつて居る。斯く昨年から京大佛教青年會として新に發展の途に向つた此の會は步一步とその目ざす方向に確實に進みつゝあるが、元來その目的とする所は佛蹟や佛教的遺跡遺物の學的研究のみにあるのではなく、又一つの固定した宗派にのみよらず、廣く佛教精神に基いて敬虔な信念と愼重な行爲を修養してゆくと言ふことにあるので、專門に佛教を學ぶ人達よりは寧ろ誰でも生活に光明を得たい人達ならば佛教的知識の有無に拘らず入會可能な譯でしかも入會の上は必ずエトワスを掴み得るであらう。例會などでも講師の講演の後にそれを中心とした質問座談があり極めて大衆的な組織になつて居り會員相互の親睦の裡に人格の陶冶に努めるのである。現在事務所は下鴨鎭倉町四明寮にあり入會者は事務所か又は例會の席上にて申込まれたき由

京大アカネ會

洋畫の研究とその作品の發表の爲に作られた洋畫研究團體である。創立はまだ新しく本年十月である。美術の團體であるが、美術と言へば如何にも上品な贅揚なものにしか響かぬが、中にも繪畫などはサロンを美麗に飾り、淸楚な法悅をあたへると言ふことよりしかその作用範圍を見ないかの如くに思はれるが決して繪畫の影響力はそれのみには止らないであらう。『美は實際的であつてはならない』とリップスが言つた。少くとも最近のすべての藝術がさうである如くに繪畫も藝術の絕對的自動性といふことを固持して美しきものへの憧憬を具體化することをその唯一の仕事であるとして進んできたのであつた。然しさうした立場が純粹にしかも獻身的に藝術を見る人達には幾多の現實的疑問をもたらしてゐると言ふことは確實である。アカネ會は然し會員某氏の談によれば別に固定した主義などをもたずに高雅な趣味を養ふと言ふ點に相互の結合を見出して行く會であるとのことであり別に所謂從來の繪畫の立場に對しても積極的な主張を持つものでもないらしいが只創立が新しく凡ての活動は是からぐんぐんと展べられるのであるから其の將來を期待してもいゝだらう。現在アカネ會の事業として每年一回の洋畫展覽會が擧げられてゐる丈けであるが、その[illegible]回展覽會は十二月上旬開かれて會員は夫々忙がしく製作[illegible]る。單に學生ばかりでなく[illegible]員も入つてゐるが昨年あた[illegible]の要望が漸く今具體化した[illegible]員は約二十名あり文學部[illegible]授が指導の任にあたられて[illegible]會員には別に會員の負擔は[illegible]覽會開催の費用だけ各自分[illegible]位のものださうである。事[illegible]烏丸通下立賣上るニコルス[illegible]入會希望者は住所氏名學部[illegible]の上葉書にて申込まれたき[illegible]

帝大鏡池會

これは純然たる眞宗の宗義[illegible]する目的を有つて創立され[illegible]あり佛教青年會とは別種の[illegible]言はれるであらう、この會[illegible]の時期は相當に古く大正七[illegible]である。眞宗大谷派の教義[illegible]して安心の道を求むると言[illegible]のもとに今でも眞面目な研[illegible]づけてゐる。がたゞ漠然と[illegible]道に親みたいと思ふ人よりは專門的に眞宗に徹底しやうと思ふ人に[illegible]

影・影・影（上）

西谷計介

『グリスウオルドには詩人はあらゆる人々以上に、無をもつて裝飾すると言ふ巴里やスペインの女に賦與されたあの素晴らしい天資を有つて居るのだと言ふことがわからない。そしてあらゆるものに美を變したポオが茅屋を新樣式の宮殿に變ずる術を心得てゐたのだと[illegible]

夫々の事柄は常に惱ましい現實の中に、方向を失ひ、力を奪はれ、自失しつゝある人々の姿を如實に露はに示すものとして、それらの人々にとつて萬感交々いたるものでなければならぬ。ポオは今でもそれらの人々の胸に生きてゐる。ポオはそれらの人々の腦裡に無氣味な、併し唯一の眞實な事實として存在してゐる。だが我々は果してポオの欲したことを正しく理解したであらうか。否ポオが無意識に我々に殘して去つたそのものを果して我々は正當に繼承し、現實にそれを生かしつゝあるだらうか。それはまだ理解されても居らず、また決して正しく繼承されてもゐないのである。ポオが我々に刻んだ印象は我々に痛切に迫ればこそ、迫るだけ、我々はポオを正しく學ばねばならない。我々が俗學と感傷を排しポオの眞實の意識を學ぶことこそ不幸なりし彼の天才への唯一の花環でなければならぬ。ひとりポオばかりでなく、我々の前には數多の厭世的な作家がおかれてある。現實の生活と彼等の情操とが背馳することにより極端にまで現實生活を忌避して、恍惚たる麻醉藥の如きものゝ中にひそみ隱れてそこに自己の抑へ難き不平と不滿を癒さんとした數多くの作家を我々は知つてゐる。しかもそれらの作家は單に我々にとつて[illegible]

如何なる點を彼等から繼承しなければならぬか。

この問題に際して我々は先づ銘記しなければならぬ。彼等は當時に於て俗惡なる冷酷なる社會に對して深刻なる憎惡に燃えてゐた。たとへ彼等が天上の美をうたひ濃き異國へ心をおくつてゐたとしても、餘りにも無理解なる社會に對しては常にはちきれる如き反抗心を藏してゐたのであつた。現實は彼等にとつて見るべくあまりに僞瞞にみちたるものであり、聽くべくあまりに野卑なものであつた。ればこそ、つひに美しき塔の中に逃がれたのであつた。

しかるに我々は彼等の厭世的生活態度を愚しく美化し、それに誤れる價値を與へ、その逃避的卑屈を固定化し、あたかもそれ自體が永久的なる最もよき生活方法であると解するのである。例へばエドガア・ポオがユーレカをうたひ、レイベンにをのゝき、なきレノアをいたみ、さうした現實と游離した神秘と恐怖の世界に閉ぢこもり自己の眞實の欲求を强て僞らうとしたことを愚しき感激を以て語り、その厭世的懷疑的部分のみに誤れる憧憬の眼を見はるのである。それほどにポオの苦悶に敏感な彼等はポオをそれほどまでに苦しめた當時の社會環境には全く無關心である。ポオを極度に萎縮させた憎むべき夢魔は何處からきたか、そ[illegible]然として眼をみはりはし

（未完）

文學部古文書特別展覽

[illegible]御大禮の擧げらるゝ時に當[illegible]あげての開放に奉祝氣分[illegible]てゐるが文學部國史科で[illegible]展覽に、二萬點に垂んと[illegible]寄託の古文書の中より特[illegible]閣、新井白石兩人の資料[illegible]に、是は單なる裝飾的意味[illegible]ないからであつて兩者共[illegible]生める特筆すべき大史家[illegible]みならずそれが熱烈なる[illegible]によつて基礎づけられて[illegible]ふことが最も重大なる意[illegible]味をもつてゐるのである、陳列は第一部白石關係、第二部外國關係に分たれ前者では彼が心血を注いだ朝鮮通信使來朝に關するものが專ら集められ、第二部の方では大日本史編纂關係のものが集められてゐる。

學內辭令

書記官　谷內正順
同　岸興祥
文官分限令第三條第一項第三號に依り本官を免ず　谷內正順
任京大學生主事叙高等官四等四級俸下賜　岸興祥
任京大學生主事叙高等官四等五級俸下賜（以上十月三十日付）
總長　荒木寅三郎
特に親任官の待遇を賜ふ
教授　森口繁治
經濟學部授業擔當を命ず（憲法）
（以上十月卅一日付）

世界經濟年報（第二輯）

（ヴアルガ著）さきに一九二七年上半期に於ける同年報第一輯が世に出るや各方面に盛んに好評を博せるは周知のところである、引き續き第二輯は更に分析の正確、批判の鋭さに於て一層の輝きを示してゐる一見世界資本主義は安定を示せるが如く思はれてゐるが世界の經濟界を具體的客觀的狀勢全體を精密に理論づけるならば安定の破綻は隨所に現はれてゐるその纎は本書に於てのみ掘られる一九二七年下半期を例の如く各國別に分拆してある綜合的報告書であらゆる統計を集めて極めて明確に示してある、良書として諸兄にお勸めする（東京牛込區神樂町二の十叢文閣發行定價金壹圓）

佛國郵船　MM社汽船
神戶京町八八　電三宮一一九〇
滿濱神戶―馬耳塞―二週間定期
經由港―上海。香港。西貢。新嘉坡。古倫母。亞典。ジブチ。
日數三十八日

船名	噸數	神戶出帆
シュノンソー	二四、〇〇〇	[illegible]
ポルトス	二三、〇〇〇	[illegible]
アトス	二四、〇〇〇	[illegible]
ダルタニヤン	二四、〇〇〇	[illegible]
スフインクス	一八、〇〇〇	[illegible]
ゼネラルメチンガー	一八、〇〇〇	[illegible]
ポールルカ	二三、〇〇〇	[illegible]
アンドレルボン	二三、〇〇〇	[illegible]

一等　百六磅　二等　七四磅
三等　四二磅
一等　九二磅　二等　六五磅
三等　八三磅
△食卓葡萄酒無料提供

紅葉
洋食、洋酒　すき燒
東山線疏水上ル　電上五七六六番

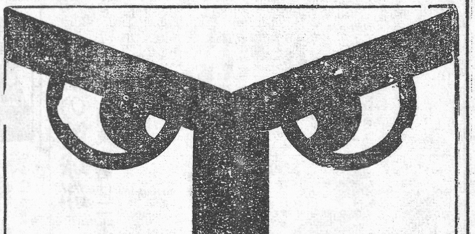

赤玉ポートワイン
（卓上瓶は五十五錢）
782

Books on CHINA, JAPAN AND THE FAR EAST
(Bibliography, Languages, Religion, History, Science, Art, Travels, etc.), Includ. a Variety of Other Subjects.
LATESTCOMPLE TE CATALOGUE FREE WRITE AT ONCE
FOR SALE BY
THE BOOK DEPARTMENT, KINKOZAN & CO.
AWATA KYOTO. TELEPHONE; KAMI 238 & 236

品質卓絶せる
キンシ正宗
京都市堺町三條
堀野京都販賣店
電本四五二一〇九

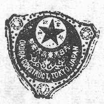
金庫
耐熱貳千貳百度貳時三拾分
東西工業試驗所ノ檢定濟
大倉製ニ限リマス
【型錄進呈】
關西代理店　合名會社奈良忠金庫店
[illegible]　電本局(2)[illegible]

洋服は技術本位の
出町橋通寺町西入
タチバナヤ洋服店
電話上四六七〇番

日本登錄商標
千
松浪グラス製造所製品
顯微鏡用
デッキガラス
スライドガラス
薄板ガラス一切
京都代理店
各學校
各病院
丹保屋
實習服
診察衣
特製細罫ノート
高級文房具
各學校制服
製造發賣元
丹保屋商店
京都市吉田近衞町
電話上大阪五四三一七九四六七番

只今デツキグラスニ關スル實際ノデツキグラスヲ御紹介申上ゲマス
甲「ドウモ先日買ツタ此ノ顯微鏡ハ相當値段ヲ出シタガ惡クテ困ルヨ」
商人「イヤ、ソンナ事ハアリマセン」
甲「ソレナラ之レヲ見給ヘ」
商人（顯微鏡ヲ覗キ見テ）「コレハ不思議ダ、一體ドンナデツキグラスヲ御使用ニナツテ居マスカ、（デツキグラスヲ點檢シテ）イヤコレデヤ、ドンナ顯微鏡デモ駄目デスヨ、顯微鏡ニハ夫々適當ノ厚ミノデツキグラスガアルノデス、ソレデデツキグラスニハ種類ガ色々アルノデスヨ、ソレニコンナ安物ノデツキグラスヲ御使ヒニナツチヤ顯微鏡屋ハ泣キマスヨ、安物買ヒノ錢失ヒトハ此ノ事デスヨ」
甲「ソレヂヤドウシタラヨイカ」
商人（千印デツキグラスヲ取リ出シテ）「此ノ千印デツキグラスヲオ使ヒナサイ、此ノ印ノ品ハ海外諸國ニ廣ク輸出サレ而モ獨逸デモ本品ヲ指定シテ使用致シテ居リマスカラネ（千印硬質性デツキグラスヲ其顯微鏡ニ用ヒ）試シニ之レヲ御覽ナサイ」
甲「イヤー之レハ素敵ダ、ナル程此ノ顯微鏡ハ上等ダネ」
商人「尙念ノ爲申上ゲマスガ硬質性ハ絕對ニ曇リノ來ナイコトヲ保證致シマスヨ、又使用スル顯微鏡ニ夫々適當ニ厚ミヲ一定シテ製作致シテアリマスカラ御注文ニハ厚ミヲ御指定致サネバナリマセンヨ」
甲「ナル程、ソーカネ、解ツタヨ」
日本登錄商標
千
千印デツキグラス及スライドグラスハ全國到ル所ノ機械店デ取扱ツテ居リマス