京都帝國大學新聞

御大典に參列する 本學代表決定
舊本館及び樂友會館は 文部省が占領

……學部　三浦周行、理學部　小川……治

……し、突發的事故によつて、或……の顏ぶれは變動を見るかも知……い。又御大典奉祝のための休……、十一月十日、十四日、十六……國定休日の外に、本學として……日もある見込みであるが、學……の件と共に二十日の評議員……決定された筈。……奉迎に關しては、本學は最……となるが、その人數や場所は……決定をみない。……大典の際政府各省は京都へ出……るが、文部當局に對しては、……舊館階上及び樂友會館の一部……供することに決定してゐる。……れ等に關して庶務課長を訪へ……「いろ〳〵計畫はあるが、ま……も決定してゐないから」と言……て語る。……休日ですか？　國定の三日は勿……あるでせう、その外にも休み……けなければ確定したことは云……ませぬ」

代議員選擧期繰りあげ
其の他を附議する爲め來月三日時役員會開催

……學友會費の納入を締切り代議……員資格者を決定して十月十六……日から廿日まで……

選擧人名簿を閲覽せしめて

……廿六、廿七の兩日に亘つて選……行ふ事になるらしい、次に其……支出の件に就いて聞く處によ……

越後笹ヶ峯にヒユッテを建設
御大典記念事業に旅行部が

……て旅行部後援會で二千五十圓……附金を募集し殘餘の二千圓を……會基本金から出してもらひた……言ふので右の趣旨に贊成した……會幹事市河三祿教授、鳥養利……教授を筆頭に代議員江實君以……名の連署で右の議題を臨時役員……召集して附議されたき旨申出……である尚同部々長木原教授は……觀察の爲近日中同地に赴く由

東大との對部試合は十月中に決行せん
運動週間は多分やめ

……つたか。昨年東大側は運動週……止の意向を有し本學側は存續……張して遂に有耶無耶になつて……つたがその後東大の學友會は……せられて運動關係者のみの運……なるものがこれに代ることゝな……。從つて本學學友會に對抗す……るものが東大側に存在せず、もし現在の東大運動會が正式に承認を求めてスポーツウヰークの復活を交渉して來ればともかく、現在のまゝでは恐らく運動週間なるものは廢止せられて今秋も昨年の如く對部試合が十月中旬から下旬にかけて行はれる事であらう。但し今年は大部分の試合が京都に於て行はるゝ事であらうから御大典の關係で昨年度十一月初旬に行はれたものは今年は十月中に行はるゝ事とならう。然し野球部は別記の如く四大學聯盟戰を擧行したので再び東大との對部試合はやらない。又ボート部は關東、關西のインターカレッヂ聯盟で各代表を選定して優勝レースを行ふ事になつてをり東大も本學も此の豫選に出場するので別に對部試合なるものはやらない事になつてゐる。

電氣工學教室で映寫會を催す

廿九日（土）午後六時半學生集會所で電氣工學教室主催のもとに獨逸に於ける二十三萬——三十八萬ヴォルト中空撚線送電線の製作並に架線工事實況の活動寫眞映寫會を催し高橋工學士說明あり一般來會歡迎

西田教授退職決定

本學文學部西田幾多郎教授は本月十八日の閣議で依願免本官と決定された

學內辭令

敍從三位　元教授　藤井乙男
陞敍高等官三等　助教授　三戸特雄
事務官　豊田多久藏
教授　黒正巖
助教授　柘植陽太郎
同　澤井郁太郎
同　羽[illegible]二喜男
陞敍高等官五等　助教授　上[illegible]實次郎
陞敍高等官六等（以上九月一日付）　助教授　原田隆康
本俸四級俸下賜　同　石田憲次
本俸六級俸下賜　同　井上硬
本俸七級俸下賜　同　谷口吉彦
本俸八級俸下賜（以上九月四日付）　南葉宗利
理學部講師を囑託す（地球物理學）　教授　松本敏三
第七臨時教員養成所講師を囑託す（以上八月三十一日付）　講師　豊嶋順吉
依願本學醫學部講師の囑託を解く（九月七日付）　講師　堀安左衛門
依願本學醫學部講師の囑託を解く（九月十日付）　竹田賢夫
任京都帝國大學助手醫學部勤務を命ず（藥物學教室）（九月十一日付）

◇教職員轉居　武居農學教授淨土寺馬場町九一へ▼永瀬營繕課長田中大樞町三二へ
◇教官歸學　北滿洲地方へ出張中なりし經濟學部山本教授は去る六日歸學
◇花田學生課長　支那各地視察中二十五、六日ごろ歸學の筈

毎月三回一日の發行	
定價	一部五錢（郵稅五厘）　一年一圓（郵稅とも）
廣告料	五號活字一行金六十錢　記事中は右金額の二倍　掲載頁の指定は二割增
發行所	京都帝國大學　學友會新聞部　電話上京都九八〇番　振替大阪七三二八九
發行編輯兼印刷人	入山雄一

岩波 哲學辭典

宮本和吉　高橋穰　上野直昭　小熊虎之助　編輯

四六倍判背革角革　總頁一千二百餘頁　定價十八圓　送料內地書留五拾四錢

特價拾五圓

特價提供

◇特價期限　昭和三年十月十五日限◇

內容：哲學　認識論　論理學　倫理學　心理學　美學　社會學　教育學　宗教學　印度哲學　支那哲學　佛教　基督教　神道　精神病學　生物學　生理學　法理學　言語學　希臘神話

大方の要望により今回短期間を限り特價を以つて廣くお求めに應じます　期間が短いのですから此廣告を御覽になりましたら速に御申込下さい。

內容見本進呈

穗積陳重先生遺著　（穗積奬學財團出版）

祭祀及禮と法律

法律進化論叢第二冊　菊判二八二頁　クロース裝函入　定價貳圓五拾錢　送料書留廿七錢

本書は穗積老先生の遺稿中『祭祀と法律』『禮と法律』の二篇と附錄二篇を收めたもので「世界的名著」との定評ある既刊『法律進化論』の第三冊に載せたる『タブーと法律』に接續して、法律原質論中、信仰規範篇および德義規範篇の一部分たるべきものである。老先生がいかに法律進化論について博く深く其の研究を進められたかを知るに足る學者必讀受益の良書である。

■法律進化論叢(1)　神權說と民約說　穗積陳重著　定價貳圓五拾錢　送料書留廿七錢
■法律進化論（全三冊）　穗積陳重著　第一冊參圓八拾錢　二・三冊各四圓五拾錢　送料各書留廿七錢
■相續法大意　穗積重遠著　上製壹圓八拾錢　並製壹圓四拾錢　送料各書留拾八錢

カント著作集(11) 自然哲學原理

戸坂潤譯　菊判三七〇頁　クロース裝函入　定價參圓五拾錢　送料書留廿七錢

人も知る如くカントは一面優れた自然科學者であつて、その哲學も自然科學と不離な關聯のうちにある。純粹理性批判の企圖の一つはニュートン物理學の哲學的基礎付けであつた。故に彼が自然科學の諸原理を如何に理解したかを知るのは、彼の思索の仕事場を訪れて素材と刀鑿とを見る如きものであらう。その意味で本書は彼の述作のうちでも特異の意義を荷ひ特異の興味を約束する。殊に自然科學から本格的な哲學を窺はんとする者には恰好の入門であらう。譯者は自然科學的素養から出發して哲學を專攻するの士、またよくその人を得たと云ふべきである。

■カント著作集(1)　純粹理性批判（上）　天野貞祐譯　定價四圓　送料書留廿七錢
■カント著作集(3)　實踐理性批判　波多野精一　宮本和吉譯　定價貳圓八拾錢　送料書留廿七錢
■カント著作集(6)改譯　プロレゴーメナ　桑木嚴翼　天野貞祐譯　定價貳圓五拾錢　送料書留廿七錢
■カント著作集(7)改譯　道德哲學原論　安倍能成　藤原正譯　定價壹圓八拾錢　送料書留拾八錢

東京神田神保町　電話九段(33)一〇二番・二一〇八番・二〇九番　振替東京二六二四〇番　岩波書店

マルクス主義名著叢書

カウツキー著　◇宗道太譯

フランス革命時代に於ける階級對立

最新刊　四六判一一六　定價五拾錢　送料四錢

最も短い期間內に、最も內容豐富な敎訓を與ふる、革命期に於ける各社會層の政治的結成過程を究明することは、吾々に幾多の示唆を與ふる。本書は實にかのフランス大革命のマルクス的體系的究明であり、正統派マルキシストの見地にたちし前期カウツキーが、一八八九年大革命百年祭の爲にものせしもの。當時における階級對立、特に絕對王制、貴族僧侶、ブルジョア、サンキユロット、農民等及びそれらの關係のかくもマルクス的な分析は本書以外になし。誠に吾が維新史の究明、政治批判の方法に資する所多きを信ずる。

カルネル著　後藤清譯　法律制度の社會的機能　定價・九〇　送料・〇六
レーニン著　岡田宗司譯　資本主義最近の段階としての帝國主義（再刷）　定價・五〇　送料・〇六

マルクス主義藝術理論叢書（續刊）
ルナチャルスキー著　外村史郎譯　藝術の社會的基礎
ル・メルテン著　辻恒彥譯　藝術の本質と變化
シンクレア著　林房雄譯　金の爲の藝術

プレハーノフ著◇藏原惟人譯

階級社會の藝術

最新刊　四六版二五二　定價壹圓　送料八錢

本書はプレハーノフがその得意とする階級社會の藝術について書いた殆んどすべての論文を包含してゐる。收める所「社會學上より見たる十八世紀フランスの劇文學及び繪畫」「プロレタリア運動とブルジョア藝術」「藝術と社會生活」「論文集『二十年間』第三版の序文」——いづれもマルクス主義藝術理論の基礎を置いた必讀の論文のみである。飜譯は正確と平明とを期した。

プレハーノフ著　外村史郎譯　藝術論（重刷）　定價・六〇　送料・〇六
メーリング著　川口浩譯　世界文學と無產階級（近刊）

東京・牛込・神樂町二丁目　叢文閣　振替東京四六八九・電話牛込二三七三

營業科目
◇出張撮影◇引伸修整◇現像燒付◇器械材料の販賣は勿論、その他寫眞に關することは何でも御相談に應じます
帝大・同新聞部御用　佐伯寫眞館
市內出町橋東二町（帝大裏門西二町）　電話上（四）八六九番

讀書に倦んだら　ほつと一息……コーヒー飲みに
紅葉へ
是非今宵も來ませ
東山線疏水上る　電上五七六六番

法學博士　仁保龜松著

國民法制通論

菊判背革　定價二圓三十錢　書留送料二十七錢

上卷　國家篇

本書は日本國民をして本邦法制の綱要を了解し、國家及法律の普通知識を修得せしむるを以つて目的と爲すもので、その說く所理論に拘泥せず、寧ろ現實を釋明せんことに努め……（十四日發賣）

經濟學博士　本庄榮治郎著

日本經濟史概說

菊判並裝　定價壹圓　書留送料十八錢

日本經濟史の知識は、國民經濟の根柢を左右するものである。本冊は特に農業、土地制度を始め、工業及商業に關する本邦產業史の概說であるが、その論述は……一般國民必讀の好著である。（十一日發賣）

第二分冊發賣　最新目錄進呈
東京・駿河台ニコライ下　電話神田三一八九番・三二七一番　振替東京七三二一八番　刀江書院

法學士　岩本勇次郎　辯護士　三ヶ尻好人　共著

新民事訴訟法要論

菊判背革上製全二冊　總紙數一六一〇餘頁　（上卷金六圓　下卷金八圓）送料各冊廿四錢

上下完成

本書は民事訴訟法の大家として令聞ある岩本氏、並に益々其の天的才鋒鋩をあらはし來れる新進氣鋭の與徒三ヶ尻氏の兩著者が、精研倦むことなく畢生の精力を傾注せられたる勞作にして、新民事訴訟法緒論より第五編迄の法理を解說す。論證の該博なること斯界第一と謂ひ得べく、記述明快にして理路整然、細大の疑義を辭盡せるところ、或は又上下二卷一千六百數十頁よりなる大著たるところ、名は原論と云ふも內容眞に完璧、斯界無比の雄編たり。

中央大學教授　中村武著

債權發生原因論

菊判布裝　八七九頁　（定價金七圓　送料二十四錢）　最新刊

本書は契約總論及び民法の各種債權發生の原因を主題とし商法其他特別法に於ける債權發生の原因に就ても自由に之を引用し債權發生原因の綜合的觀點より學理的研究を試む。故に今迄我邦民商法の解說書に閑却され勝であつた出版契約、民事仲立契約、見習徒弟契約若くはトラスト、カルテル、シンジケート、利益共同の如き經濟上の團體に關する法律關係についても犀利なる考察を盡し又勞働協約、使用人、發明權の歸屬、勞働者の企業參與、事業主の懲罰權、從業規則等の勞働契約法上の重要問題にも論及せらる。殊に契約總論に於ては契約自由、制限、強制契約の觀念、經濟事情の變更による解約の原則等、全く著者獨自の研究より成る。論證該博にして全編新資料に富み其の結構間然するところなく、斯學空前の大著と云ふを憚らぬ。

田和一夫譯

改正露西亜社會主義聯邦ソヴエト共和國憲法

四六判八〇頁　（定價金五十錢　送料金六錢）　新刊

勞農ロシアの憲法は勞働者及農民が支配階級としての地位に立つ所謂プロレタリア獨裁の國家の基礎法である。故に、勞働者及農民が自己の權力に如何なる支配形態を以て參加し、又自己の權力を如何に組織してゐるかを明瞭に表示されてゐる。本書は一九二五年五月の第十三回全露ソヴエート大會に於て承認可決した憲法（露西亜共和國司法人民委員會出版局公版）を譯出したものであつて「一九一八年憲法」を改正せる現行の新憲法である。勞農ロシアの組織は本書により初めて完全に了解されむ。

滿鐵理事　法學博士　齋藤良衛著

近世東洋外交史序說

菊判布裝　五〇九頁　（定價金四圓　送料十八錢）　新刊

本書は外交及外交史の造詣に於て學界既に定評ある著者が、主として支那を中心とする各國の條約、戰役、利權等苟くも外交に關聯する諸問題を悉く網羅し、先づ第一章に於て支那の條約による開國、前後の情況を簡明に說き更に臺灣及琉球に關する日淸間、紛議——歐洲諸強の東方經略——日淸戰爭と三國干涉——列國の利權獲得競爭——商工業機會均等主義に關する「ヘイ」提議と英獨協約につき平明を旨とし系統的に詳叙せられたるものにして、各章何れも貴重の資料に富み、近世外交の機微を穿ちて成敗の跡昭々見るべし。眞に權威ある唯一の好著たり。

前北京大學文學部長　胡適著　楊祥蔭　內田繁隆　共譯

古代支那思想の新研究

菊判布裝　五四〇頁　定價金四圓五十錢　送料金十八錢

上代希臘の名著や作品が歐米文化の淵叢たるが如くに、支那の春秋及び戰國時代に族生した思想は我が東洋文化の源泉である。著者は民國思想界革新の先驅として識られたる少壯有爲の學者にして永く米國に遊び最新の學理を究む。本書は著者が科學的研究法のもとに孔孟、老莊、楊墨、その他刑名法術諸家の學說を剖判し、古代思想を系統的に論明した大著であつて、論法犀利、全編に新人的閃きを見る。譯文も亦平明流暢なる現代文を以てし、忠實に原著の意を傳へ些も遺憾の憾みがない。

法學士　道家齊一郎著

參考統計學

菊判一二〇頁　（定價金拾圓　送料三十錢）　最新刊

經濟學と云はず、社會學と云はず、或は又政治學と云はず學問研究の分野は何れも一つ統計の現狀にある。之を打開するには統計的研究方法に俟つもの少くない。本書は著者が東京市統計課長の職に在りて多年の間積まれ……

發兌　東京神田中猿樂町　振替東京六五五六　巖松堂書店

仙臺で開かれた 六帝大學生盟會議

思想取締りで賑ふ

問題の不戰條約に就て 「今は何事も言へぬ」

……上法學部末廣敎授は語る

元本學敎授小川鄕太郎氏 日本の財政の題下に 法經第九敎室で科外講義

高等試驗 合格者

本學關係諸氏

天文臺公開

言語哲學

泉井久之助

來る卅日對東大水泳戰 復讐の意氣物凄く

一年くりあげて 汎有信會大會を

本年十一月中旬開催する

軍事敎練の 九月以降の

CORONA PORTABLE TYPEWRITER
コロナ〻携帶用ノ優秀器
英、佛、獨、語、數、化、工學用凡テ完備
東京銀座 黒澤商店
京都三條 丸善京都支店
神戸三宮 吉田商會
¥135.

宗教研究會編輯
宗教研究
第五卷・第五號
口繪　三色版「ある宗教狂女の描いた『聖書陳述の圖』」
松村武雄　ゼウス崇拜の一形相
稻津紀三　世祖の能證に於ける儀の觀念
日野眞澄　コヘレツの根本思想
大風愚城　天竺留學僧鳩摩羅什
丸山仁夫　メシアとその性質
甲斐實行　北印度の宗教と民間傳承
增谷文雄　印度神話の系統と行事
宇野圓空　タバンとライ祉の生活と行事
原田敏明　耶穌誕相
會員會告　會員消息　會報
定價　一冊金五拾錢　一年前金五圓八拾錢
東京市神田區錦町三丁目十六番地　振替東京一二五番
株式會社　同文館

昔の古本錦繪瓦版等
◎特に珍書及稀覯書歡迎致します
◎貴下藏書にして安全に賣るる方は書面（返信料付）にて御問合せ下さい
◎電話又は速達御申き御問合せは謝絶す
杉田大學堂
京都市下京區新町通四條下ル
電話本局（下）五〇二番

學生課の注文
安價ニシテ効能本位ノ家庭賣藥調合
出町藥局
京都市出町今出川上ル
電話上二五四番

京都市内優良藥種商
白井直眼鏡店
京都市上京區寺町通今出川上ル
電話上二五四番

學士博士
案考生先郎太豊村谷
トーフラグ
者究研學科工.理
品需必場工各
一冊金卅五錢
地内埼迄冊十五錢八十
振替二三〇番　京都市寺町通今出川上ル
鳩居堂

洋服は河町通寺今出川上ル
タチバナヤ
電上四六七〇番
洋服仕立
洋酒
藥品
雜貨
食料品
煙草
東山藥局
電話三一四〇番

破天荒の特賣
御大禮記念禮服の豫約
モーニング　A 70.00　B 80.00　C 90.00
フロック　A 80.00　B 90.00　C 100.00
エンビ服　A 90.00　B 100.00　C 110.00
好機を逸せず速かに御用命の程伏してお願ひ致します
（御一報次第サンプル持參）
京都帝國大學
學友會共濟部指定
ナカジマヤ洋服店
大學構内北一二番地　電話上一二六八番

東京市政調査會雜誌【九月號】
都市問題
東京市政調査會
東京市神田區錦町一丁目十六番地
電話神田一九〇六番　振替東京一二五番
定價金二拾錢

洋食御辨當は世の御用命を運びます
葉紅
六六七五番
洋服は寺町今出川の林洋服店
電話上四六六二番
弓でも矢でも強がる彼！實は赤玉内助の敎
赤玉ポートワイン
（卓上瓶は一五十錢）

洋食御辨當は世の御用命を運びます
葉紅
六六七五番
洋服は寺町今出川の林洋服店
電話上四六六二番
弓でも矢でも強がる彼！實は赤玉内助の敎
赤玉ポートワイン
（卓上瓶は一五十錢）

山本帽子店
京都支店　京都大丸前
京都本店　京都三條寺町
山本帽子店

予帽の本山

舶來!!!
ソフト!!
六圓五十錢
其他實質本位の季節向帽子各種豐富
二圓五十錢より

矢尾政へ
定評のある氣持のよい
季の御合には
レストラント
京都 矢尾政 四條
本局(2) 1147・1148・1149

安價ニシテ効能本位ノ家庭賣藥調合
出町藥局
電話上二五四番

京都市内優良藥種商
白井直眼鏡店
京都市上京區寺町通今出川上ル
電話上二五四番

學士博士
案考生先郎太豊村谷
トーフラグ
者究研學科工.理
品需必場工各
一冊金卅五錢
地内埼迄冊十五錢八十
振替二三〇番　京都市寺町通今出川上ル
鳩居堂

洋服は河町通寺今出川上ル
タチバナヤ
電上四六七〇番
洋服仕立
洋酒
藥品
雜貨
食料品
煙草
東山藥局
電話三一四〇番

破天荒の特賣
御大禮記念禮服の豫約
モーニング　A 70.00　B 80.00　C 90.00
フロック　A 80.00　B 90.00　C 100.00
エンビ服　A 90.00　B 100.00　C 110.00
好機を逸せず速かに御用命の程伏してお願ひ致します
（御一報次第サンプル持參）
京都帝國大學
學友會共濟部指定
ナカジマヤ洋服店
大學構内北一二番地　電話上一二六八番

東京市政調査會雜誌
都市問題
東京市政調査會
東京市神田區錦町一丁目十六番地
電話神田一九〇六番　振替東京一二五番
定價金二拾錢

洋食御辨當は世の御用命を運びます
葉紅
六六七五番
洋服は寺町今出川の林洋服店
電話上四六六二番
弓でも矢でも強がる彼！實は赤玉内助の敎
赤玉ポートワイン
（卓上瓶は一五十錢）

猛練習を續くる

覇權を維持する爲め

ラ式蹴球部

夏休みも過ぎていよ〳〵運動のシーズンが來た。中にも昨年全日本の覇業を成して勇名を天下に轟かした本學ラ式蹴球部は、本年もその覇權を維持せんものと去る八月廿五日から九月六日迄關西の聖地高野山に合宿してその技を練つてゐたが最近の殘暑にもひるまず、毎日午後から暑熱と鬪ひつゝ本學グラウンドで猛練習を續けてゐるが今秋のスケヂユールを次の如く決定發表した。尚同部は今後獰猛を以て聞ゆる先輩中出輝彦氏をコーチヤーとして迎へることになつた。

	相手チーム	場所
九月 廿二日	甲南高校(練習)	京大
廿六日	三高(練習)	三高
廿九日	大阪高校(練習)	京大
十月 六日	京都一商(練習)	京大
七日	天理外語	京大
十三日	三高	三高
十七日	同志社中	京大
廿一日	關西大學	京大
同 日	姫路高校	京大
廿八日	大阪高校	大高
同 日	甲南高校	大高
十一月三日	神戸外人A	神倶
同 日	神戸外人B	同右
十一日	關西ラグビー	京大
十二日	高知高校	京大
十九日	三高(練習)	京大
廿一日	法政大學	京大
廿五日	榮野中學	京大
同 日	天理中學	京大
十二月二日	同志社大學	京大
九 日	京都一商	京大
同 日	彦根高商	京大
十五日	神戸外人A	神倶
同 日	神戸一中	甲南高
十九日	三高	京大

活動を開始したア式蹴球部

今期のスケヂユール決定

二學期が開始されるや否や、その活動を起したア式蹴球部は、九月十六日桃山中學出身者よりなる桃陵クラブを我球場に迎へ本シーズン最初の決戰を行つた。當日雨にたゝられ、泥濘の中で試合は三時より始められた。

(前半) ハーフタイム少し前本學CF木村の好パスをIF香川逃さずシユートして貴重な一點を得し外、互角の意氣と攻防の妙技に双方得點決らず。

(後半) 一進一退の裡に兩軍疲勞の色みえ、ボールはぬかるみに點々としてキツクははかどらず、出足遲れそのまゝタイムアツプかと思はれたが、ラスト十分前桃陵はCH田邊のロングパスをRIF橋本CF原田兩人チヤーヂして得點し結局一對一の引分勝負となつた。兩軍メンバー左の如し。

(本學)	賀川	村野	綿藤	村下	田木	村茂	有香	木水	石内	西加	藤正木
	LW	LIF	CF	RIF	RW	LH	CH	RH	LF	RF	G
(桃陵)	本藤	田本	田廉	邊谷	邊田	藤	橋齋	原橋	吉松	田三	渡柴齋

今シーズンの豫定としては、近くは九月二十三日午後二時より對大阪サツカー・翌二十四日午後四時より對六高サツカーのマツチを共に本學グラウンドに於て催し、九月末には神戸外人團と遊園地に於て相見える筈。十月二十四日より十一月二十八日に至る間、關西學生蹴球リーグ戰あり。又十月初旬には全日本蹴球選手權大會京阪豫選に出場し、尚その勝者となれば十月二十七、二十八兩日東京に於て開催される全國決勝戰に向ふ筈。其他・十一月初旬には、松山廣島、六高、松江、八高等各高校蹴球チームが本學と一戰を交へる爲相次いで入洛する。

對東大排球戰

卅日午前十時

本學排球俱樂部々員一同は八月下旬より九月上旬にかけ名古屋に合宿して大に技術方面の研究をなすと共にチームとしての心の融合を圖つたが愈よ來る三十日東大を迎へ地質鑛物コート(雨天の時は三高屋內コート)に於て對抗戰を試みることになつた。本學メンバーは左の如し

安藤(法)稻田(法)大谷(宗)(工)大谷(正)(工)柴田(醫)竹山(理)中村(理)平賀(工)席渡(法)松井(工)文珠(醫)吉田(工)

本學陸上部快勝す

關西インターカレッヂに

第八回關西インターカレッヂは去る九月十五、六の兩日に亘り大阪築港運動場に於て擧行された。休暇明け早々とはいへ秋のシーズン劈頭の大ゲームとて各校選手は大に奮鬪した。本學陸上部は夏期廣島江田島に合宿の實を果して追隨する同志社、關西大學等を振り拂ひ、總得點百五點を得て此處に三度連勝し四個の優勝旗を獲得した。かくして本學は依然關西の覇たる貫祿を示した、とはいへ十月に擧行される對東大戰には苦戰はまぬがれぬ模樣である。

百米障碍(十六秒六) 1大嶋(關大)2塚本(同大)3三宅(京藥)4田嶋(同大)5山口(大高)6堀內(三高)

四百米(五十三秒) 1土居(大學)2西(同大)3和田(神商)4富川(神商)5間(本學)6西田(同大)

百米(十一秒二) 1大嶋(關大)2平井(京藥)3(本學)4井本(關大)5畑(大谷)6荒木(神商)

千五百米(四分三十八秒) 1小林(和歌山高商)2鈴木茂(三高)3松本(本學)4藤川(本學)5李(三高)6齋藤(京藥)

八百米(二分七秒) 1高柳(本學)2鈴木茂(三高)3松尾(同大)4松野(甲南)5栗山(本學)6横山(關學)

二百米(二十三秒二) 1伊藤(本學)2木村(外語)3西(同大)4和田(神商)3荒木(神商)

四百米障碍(五十九秒四) 1平井(京藥)2八木(同大)3逸崎(同大)4吉田(本學)5外村(本學)

四百米リレー 1(四十五秒八)1關大2本學3同大4關學

千六百米リレー 1(三分三十五秒六、大會新記録)

大會新記録

1本學(野間、湯淺、高柳、土居)2同大3神商4關學5關大

一萬米(三十七分三十秒) 1中川(關大)2藤川(本學)3船坂(同大)4板谷(同大)5益田(關大)6矢柴(浪商)

走高跳一米(八十一A) 1長島(本學)2吉川(關學)3桐田(本學)4上田(本學)同、堀內(二高)同川崎(甲南)

圓盤投(三十四米六十) 1玉井(和商)2本庄(同大)3藤原(同大)4桐田(本學)5龜山(本學)6古川(關大)

三段跳(十四米四十七)

大會新記録

1大嶋(關大)2川岸(關大)3山本(關學)4三輪(本學)5杉田(關學)6上田(京藥)

槍投(五十一米六十三) 1西村(本學)2藤原(同大)3井上(神商)4永峰(本學)5中江(三高)6横山(本學)

棒高跳(三米五十) 1勝原(本學)2西田(關大)3三村(關大)4吉岡(關大)5渡部(本學)6松隈(關大)

各校總得點 1本學一〇六點 2同大八十三點、3關大六十三點五、4神商三十點、5關學二十二點五、6三高十八點、以下略

期待せらる庭球部の活躍

我が庭球部矢崎選手は去る九月一日より東京上井草コートに於て行はれた第七回全日本庭球選手權大會に出場し第一回戰に慶大のシーデツトプレーヤー樋口を倒し、次に東大の落合に勝ち、第三回戰にて志村(慶大)に敗れたとはいへ闘志の意氣を示した。次に本月二十日より本學・同大、三高コートを使用して京都學生聯盟の主催する京都學生庭球大會及び三十日より名古屋に開かれる第五回山階宮カツプ全日本庭球大會に本學庭球部からは矢崎、佐伯、大村、春日、丸山長谷川、竹內、濱村、岡本、西村、木嶋、藤田、高橋、柳澤の選手諸君が擧つて出場する筈。因に本學矢崎選手は京都の大會では三ケ年覇權を持續してゐる。又昨年名古屋の大會ではファイナルに殘つてゐるので今年の活躍は期待されてゐる。對東大戰は本年度は本學農學部コートに於て決行されるが日時は十月十六十七日頃の豫定なる由。

野球部覇業成らず

四帝大聯盟戰東大優勝す

四帝大野球聯盟主催の第一回聯盟戰は八月八、九の兩日甲子園球場に於て開催された、戰前の下馬評は常に京都リーグ戰に於て試合馴れたる上に東投手の復活に調子づける東大の優勝を信ずる者多きも一方チームを新に編成して意氣のしつくり合つた京大や新興の九大未知數の東北大學の健鬪を期待して觀衆頗る多く戰ひは紳士的に且つ接戰を繰返し第一回聯盟戰を意義づけた、第一日の東大對九大戰京大對東北戰は豫想を裏切らず前者の勝に歸し、東大京大の兩者によつて優勝戰を行ふことになつた戰績次の如し

審判 加藤(球)中嶋(壘)

京大				先大東		
川	鶴丹	中	3	土	遊	
羽	飯	遊	8	松	左	
嶋	松	左	2	野	中	
田	石	右	4	鈴	三	
田	佐	右	5	山	一	
藤	鶴	投	2	內	投	
澤	稲	二	2	遠	右	
脇	柴	三	1	三	捕	
田	高	捕	0	小	二	
岡				黑		

得點 (東)031000001=5 (京)020000000=2

エイト・シエル選手權獲得

日本選手權競漕戰に出場の關西代表を決定する競漕會は去る十六日午後三時から宇治川新コースで行はれ本學對大阪高工の競漕の結果本學悠々と勝しエイト・シエル選手權を獲得した、尚東西對抗決勝は來る卅日宇治川コースに於て決行されることになつてゐる

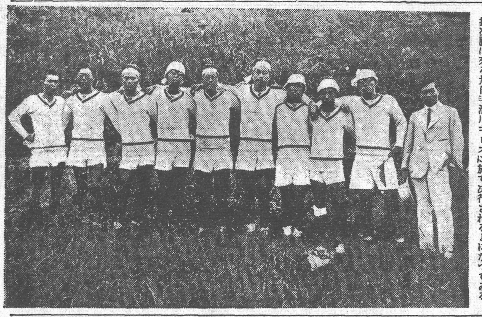

排球の見方

—初めての人々の爲に—

大體に於て庭球と同じやうに考へればよい。唯ネツトが高く張られてゐる事、ボールが大きな事、一方の人員が九名である事等が第一に異つた點である。

◇

ボールは普通手で打ち九名の味方の間で適當にパスし攻擊のチヤンスを作つて敵方に送り込む。此の場合一方で續けて打ち得る回數は三回以內でそれも續けて同一人が打つ事は禁ぜられてゐる。此の三回を如何に利用するかが排球の研究の中心で、かく互に攻擊し合つて敵をして打ち返し得ざらしむるか、敵のコート內にボールを觸れしめれば得點となるのである。

◇

サーヴも攻擊の一つで入れ得る範圍は相手方コート全體。勝てば點數が許せられると同時に同じ人がサーヴを味方が敗けるまで續ける。サーヴ方が敗けた時は相手方に點數を取られる事なく單にサーヴ權利を讓るだけで、再びサーヴが味方に歸つた時は他の者がサーヴする。此のサーヴの順序は通常背に番號を附けてあらはしてゐる。

◇

何れかゞ得點十一點に達した時はゲーム中ネツトに觸れたりボールを保持したり二度續けて同じ者がボールに觸れたりネツトを越えて相手方にあるボールに觸れたりする事はいけない。

◇

サイドをチエーンジし、二十一點を早く得た方がゲームを得た事となり、普通二ゲーム得れば勝となる。

アウト・ネツト・レツトイン等はすべて庭球と同樣であるが、ネツトに掛つた場合ネツトに觸れる事なく之を救ひ得る事は異つてゐる。而も此の場合は四回まで打つてもよいし、ネツトの前後同じ人が打つてもよい。

經過

東大は昨日の殘動者にして且つ東大のピカ一である東を出すと思はれたが豫期に反して內田を投手とし戰は最初からもつれた、第一回兩軍無爲の後東大は四球に出た內田三島に送られ小林の中堅打に一點を先取しその間に小林二進し黑川の右前安打に三進黑川二盜後土井の三間に小林本壘に死んだが黑川三進土井二盜次いで松浦四球に二死滿壘となるとき野鶴澤の左越三壘打に生還鶴脇四球後柴田の中堅安打に鶴澤還り本右前に快打して更に二點を增せば裏京大は佐藤死球後二點を返し東大のベンチ遠藤をして高岡バンドして兩者を進壘せしめ一死二三壘を占める好機を續けたが鶴脇スクイズ誤り更らに德川遊飛に空しく京大遠藤の球をよく打つて好機を迎へたが東大よく守り京大走者の暴走とゝもに得點なく東大は第三回三嶋の本壘打に一點、九回無死滿壘となつて山田の三遊間安打に一點を加へ惜しくも東大に勝を讓つた

終つて荒木京大總長より東大の主將土井に文相盃を授與された

全國高專馬術大會

卅日本學馬場で

馬術部にては大典を紀念して三十日全國高等專門學校馬術競技大會と併せて部內馬術大會を行ふ筈である、競技種目は障碍飛越及び馬術である、當日晴雨不論にて午前九時より農學部構內馬場に於て擧行する

射擊部今期の豫定

秋高く爽快の氣滿ちて我が射擊部の活躍は開始された。對東大戰は未だ決定を見ないけれども凡そ十月十七日か廿日頃になるだらう。十一月三日には京都深草射的場に於て催される關西學生射擊大會リーグ戰に參加する。又十一月下旬には本學農學部構內射擊場に於て學內アマーチユアー大會を開催する。それと同時に關西各高等專門學校の大會も行ふ筈。尚ほ十二月迄の晴天の日を選びて選手の練習以外に學友諸兄の來場を歡迎する。

本學は第三位

關西學生水泳大會で

關西學生競技聯盟主催の關西學生水上競技大會は去る十五、十六の兩日大阪市立運動場プールに於て擧行された本學水泳部も岡主將のもとに必勝を期して出場したが關學の同志社に次いで第三位となつた因に各競泳のレコード及び本學入賞者左の如し

△二百米リレー 1同大(一分五十六秒六)3本學

△千五百米自由型 1菅井(關學)二十二分十七秒四4高津(本學)

△百米自由型 1入谷(同大)一分七秒六千村上(本學)

△二百米平泳 1岡嶋(同大)三分六秒4初岡6稲葉

△二百米自由型 1松本(關學)二分三十秒四6高津(本學)

△百米背泳 1松平(同大)一分三十秒三2上田(本學)

△四百米自由型 1松本(關學)五分三十八秒四2村上(本學)

△八百米リレー 1關西學院十八分三十二秒六3本學

關西學院七十五點を以て優勝した2同志社六四3本學三七

アムステルダム「から歸つて」

陸上競技部選手 相澤巖夫

殘暑未だ非常に嚴しう御座いますが、皆々樣御變りもあらせられぬこと〻存じます。さて、不肖私、今回第八回世界オリムピツク大會によりまして出場致しますについて、皆樣方の深き御同情と厚き御信賴によりまして不肖相澤後援會までお作り下さいまして御鞭撻御後援下さいました事に對し、歸國に際し此處に再び厚く御禮申し上げますと共に、不首尾な私の結果に對し、非常に恐縮を感じ何と御詫び申して良いか其の言葉を知らず、唯慚愧に堪えず、將來に對しての奮鬪を誓ひてその不覺の御許しを乞ふものでございます。私一個としましては非常なる大失敗でしたけれども、我が日本軍としてこのアムステルダムの大會を見渡します時に、その成功に對して非常な喜びを感じます。そも〳〵彼の巴里の前大會に於て、織田君のホツプに於て先づ世界的へのスタートを切つた日本の陸上部は今、四年の後の今日、再び織田君の三段跳によりて早や世界スポーツ界の第一線に立つことの出來る狀態となつたのです。この光榮ある大會に參加出來た事を喜ぶと共に、私の敗戰のあとをたどる時、當時の悲しみの再び胸にせまるのを覺えますが、今試合の日を回想して皆樣に御知らせしたいと思ひます。

萬歲の

聲に送られて、愈々七月廿九日今日こそオリムピツクの第一日目、我等の待ちに待つた戰ひの日は今や來たのだ。午前十時、我等のザンダムの合宿所の前に日の丸の旗をつけた自動車が橫づけにされた。僚友並に群集するザンダムの子供等の聲に送られて、ハイジヤムプの木村君、織田君と共にアムステルダムへと向つた。深き決心と共に一まつの不安な氣持に私は靜かにたゞ沈默に陷つてゐる。

スタートの合宿所に休んで各自中食を摂り、十二時頃から、平常練習した運動場で、織田君の合圖でウオーム・アツプを相當きつくやつてスタートも數回し、試合のためのウオーム・アツプは申分のない程にして、いよ〳〵午後一時一寸前にスタヂオンに乘込んだ。地下の休憩室には用意されたマツサーヂ師が待つてゐる。輕くもんでもらつて自分の出場の時間を待つ。織田、木村兩君はハイジヤムプのアツプの爲め先に室を出て行く。會場は第一日目のとて非常にざわついてゐる、見物人は競技の始まらぬ前から澤山つめかけてゐる。大阪毎日の

觀光團

も會場の一角に日の丸の旗を振つて應援せんと待ちかまへてゐる。

竹內監督の二十分前の合圖に從つて地下室からフヰールドに入つた。この日は天氣晴朗、氣溫亦非常にあつく競技の日としては申分ない狀態であつた。

織田君たちは今や豫選が開始されて一米八〇を跳んだ。日本人のグループもある。私もシヤツの彼のコースまゝで輕いヂヨツグや芝地のフヰールド內でする。トラツクがとても柔かい。百米程を走つてみる。米人の召集係によつて第一組が集められた。

英人の

スターターは、熱心にスタートを說明してゐる。『オン・ユアマーク・レデイー・アンド・ピストルシヨツト』かくて第一組が走り出した。伯林で練習を共にしてくれたコーツが走つた。自分は何時自分の名をよばれるかわからぬので、召集員にのみ注意を拂つてゐる。氣が氣でない。段々心細くなつて來る。立つたり坐つたりしてゐる。

かくて第五組が終つていよ〳〵自分等の組がまはつて來た。スターターの注意の後、六人の選手はスタートに付いた。自分は第四コースである。

私は故國の神を念じ、鉢卷の中の守護神に唯勝たんことを祈つた。一瞬の不安の後スタートは切られた。自分は思ひがけない良いスタートでスベリ出した。占めたと思ひつゝ約

五十米

程に進んだ。未だ誰も出て來ぬ、尚も力走を續けて一刻も早くテープへふれたいと思ふ瞬間から、身體が立つてしまつて自分でも前へ進まなくなつたのではないかと思ふ程のろくなつた樣に思へた。カナダのアダムスが出て來た、又土耳其のセーミまで拔き去つた後半にかゝる激しい變化を殘して、終に四着の悲しい結果を以て自分はゴールに入つた。

噫、かくて雄鬪を胸にひめて、萬里遠征の途につき、この大會に出場してその第一日目、早くも完全に其の雄鬪をくぢかれてしまつたのだ。萬事休矣。天地混沌として立ち上る氣力すらなく、泣くに

淚出で

ず唯茫然自失の體。

此の日の爲めに自分は如何に苦しんだか。如何に考へたか。を思ふ時その報いられた結果の餘りに悲慘なるを思ひ、悲しみの胸にせまるを如何ともすることが出來なかつた。

× ×

これが私の百米競走です。さて、私のかゝる不首尾に終つたに就いてその敗因を研究して何ものかを得ば後のため幾ばくかの參考にならんかと思ひ、當日を回想して見ました。

然し私にはまだわかりません。當日の元氣は決して惡いとは思はれません。その前夜もよく眠られました。

何故か

こいふことです

唯一つ問題になると思ふのは、スタートがすべり出し早く、前半がよすぎて後半が出なかつたのはこは思はれません。百米は短距離だと私は思ひます。初めから頑張り通せばよいと思つてゐます

然し當日落ちついてゐたとはいへ無意識の中によつてゐてスタートであせりすぎて唯ピツチのみこなり私の得意とするストライドがのびず身體が立つてしまつたのではないかと思ひます、その結果、最も重大なるストライドも大にすべきが大となららず私の缺點を此處に暴露するに至つたのではないかと考へます。何と云つてもあきらめられぬ試合をしてしまひました最後に此の大會に臨んで最も痛切に感じましたことは外國選手は

實力あ

るといふ時、私の『井の中の蛙』であつたとを知りました。そして何しろ『強くなりたい』と感じました。

技術の上ではもう外國は學ぶ所はないと思ひますけれども、唯、體格の上では我等は彼等の見劣りこすることを感じ、體格の向上を期する時、彼等との實力には幾何もその差異のない事を認め、二段跳マラソンの成功は我等にかゝる自信をいだかせるに充分のものがあつたとをうれしい土產として喜んで歸國しました。

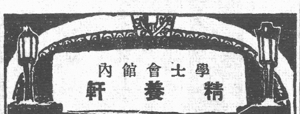

森岡齒科醫院
京都河原町今出川西入北側
電話上四七〇六番

佛國郵船 MM汽船出帆
神戸京町六八 電三宮(一九〇)
橫濱神戸—馬耳塞—二週間定期
經由港—上海。香港。西貢。新嘉坡。古倫母。亞典。ヂブチ。
船名 日數三十八日 噸數 神戸出帆
タルタ 二四、〇〇〇 二十日月
ニヤルン 二四、〇〇〇 十日月
スフィンクス 一八、〇〇〇 十六日月
ゼネラル 一八、〇〇〇 十日月
メテンガー 一八、〇〇〇 卅日月
ポール 二二、〇〇〇 十三日月
ルカ 二二、〇〇〇 十七日月
アンドレ 二二、〇〇〇 十二日月
シルボン 二四、〇〇〇 十一日月
ソユンノ 二四、〇〇〇 十二日月
ポルトス 二二、〇〇〇 廿五日月
アトス 二四、〇〇〇 八日月
(食卓葡萄酒無料提供)
一等 百六磅 二等 七四磅
三等 四二磅
一三等 九三磅 二等 六五磅
三等 三八磅

寫眞器械材料一式
京都帝國大學諸官署御用商
目錄御入用の方は印刷實費郵稅十錢御郵送を乞ふ
技術部 寫眞撮影 現像燒附 寫眞版印刷一式
サンシ寫眞店
京都市丸太町寺町
電上三五四〇番

白鶴
東京素人料理 喜味亭
吉田上大路町(大學正門前東南入一町)
御食事の仕度は……いつでも出來てゐます
鰻井 親子井 天井 廿五ヶ均一

齒科
東京齒科醫學士
小山正光
百萬遍終點 西一丁北入

初秋への御準備は
帽子の選擇が第一で御座います
清新な感じ 高尙な趣味的 色と型 御意のまゝに……
學生の方は一割引
共濟部指定商
京都 キンシヤ マルニ帽子店
大學線野神社上ル西側

毎度ありがたうございます。
東店 西店 正宗ホール
新京極柳元小路
電話本局一八三五
喫茶 クローバ
吉田神樂坂正宗ホール出張店

Books on CHINA, JAPAN AND THE FAR EAST
(Bibliography, Languages, Religion, History, Science, Art, Travels, etc.),
Includ. a Variety of Other Subjects.
LATESTCOMPLE TE CATALOGUE
FREE WRITE AT ONCE.
FOR SALE BY
THE BOOK DEPARTMENT,
KINKOZAN & CO.
AWATA KYOTO. TELEPHONE; KAMI 238 & 236

京都帝國大學御用
表具師 九年堂
京都五條東洞院
電下二三四五番

靴・靴・靴・
時の流に從つて走る村上……
靴の御相談なら先づ村上へ……
(靴も各種取揃へてあります)
村上進三郎商店
本店 新町通り綾小路上る 電西三八五九番
支店 吉田近衛町一中東橫丁 電上三一八一番

京大富久式人絹紡糸實驗裝置
T・N・式自動水銀眞空喞筒
高木式消毒藥均一滴下裝置
一般科學器械玻璃製品製作販賣
製作 發賣元
科學器械 中川製作所
京都市西木屋町三條下 電話本局三三六六番
京都市聖護院西町一八(大學前丸太町上ル) 電話上五六五二番
振替口座大阪四四九〇七番

◎大量生産に因る徹底的の安さ
を同じきれを、ウンと買入れまして、技師部員を少しも遊ばせないで能率的に仕事をして行き、ウンと安く賣りたいと存じます。それを見て頂きい爲へ
實驗 看護服 御一報次第店員を伺はせます。
見本だけでも御覽下さい。そして後日御買上の際の御參考にして頂きたいと存じます。
三木洋服店
京都寺町通竹屋町角。電上三一九六番

眼鏡 正確 廉價 專門
京都大學病院眼科
府立醫科大學眼科御指定
吉川眼鏡店
京都大學病院 眼科小兒科門前
電上四九一番
振替大阪三八七二八
獨逸カール、ツアイス會社 直取引

大和に秋を訪ねて

小嶋羊村

一

奈良の秋は三問はれたら私け即座にから答へやう。

　奈良には古き佛たち
　菊の香や

芭蕉の有名なこの句は奈良の秋を代表するこいふても誇ち過言ではあるまい。大和はまさに句の國である。諸君は三月堂の佛像に對ふ時、或は法隆寺の金堂に足を踏み入れる時、または室生寺の美しい金堂の壁畫を打ち見る時其處に等しく諸君はこの秋の匂を胸に感ずるに違ひない。秋はまさに大和のものである。諸君はこれから私こ共に南都の秋を探り大和のみが持つこの懷しい古い匂の國を訪れることにしやうではないか。

二

奈良市內の諸名所を探り或は古寺を巡禮するとは夏を除いて（それ程奈良の夏は堪えがたく暑い）他は何時なりこえらぶこごはないが、私は秋に於て殊更に趣の深いものがあるこ信ずる。

奈良市內の案內めいたここは今更くだくだしくは書きたてまい。諸君は既に御承知の通りである。南都で私の好きな場所こいへば閑寂こした新藥師寺の境內こ訪る人も稀であらう白毫寺の山內である。それから秋の夕陽の流れ落つる三月堂の屋根の反りも好きだし般若寺の十三重の石塔に囀づる秋の小鳥の聲も心持のよいものである。東大寺講堂趾の古松の疎林中の邊歩きや、春日の森の奥深く落葉の路を踏みわけて鹿の鳴く音に遠く耳を傾けるのも興味深いものである。夜は夜で若草山の頂上に立つて大和一面にかけて澄み渡る月光を全身に浴び、心ゆくまで秋の匂を懷しむのも私にとつてはかけがへのない樂しみの一つなのである。

三

奈良から大柳生村を經て笠置に到る月ケ瀬街道の秋の旅にも中々興味深いものがある。これは道程が少し長いので足の達者な人でなければ少々難儀かもしれない。奈良から一日に一回位乘合自動車が通ふてゐるが、矢張秋の旅は歩くに限る。

奈良から約三里大柳生村忍辱仙には圓成寺こ呼ぶ古刹があつて、此處の本尊阿彌陀如來坐像は私の最も好きな佛像の一つである。藤原時代の作品で寺傳では定朝の作こなつてゐる。私は毎年一度はこの寺に詣で人煙稀な山中の古堂に約八百年の間默然こして安座しおはす如來佛のおん前に額き、その滿面に浮ぶかすかな微笑をたつかしく仰ぎみるのを樂しみこしてゐる。

忍辱仙は柳生山中でも最も幽境こ稱すべき地であつて自然の美しさもまた相俟つて賞すべきであるは勿論のここである。

忍辱仙から笠置への中途に阪原こいふ部落があつて其處の南明寺には特別保護建造物たる鎌倉時代の本堂こ國寶の佛像三軀が遺存してゐる。

忍辱仙から當尾村の九體寺へ出る道は岐路がたくさんあつて間違ひ易い。私は三度この道を通つたが何時も路を踏み迷つて或時は農夫の厄介になり、行き過ぎては後戻りをしたり、さては全く反對の方向に向つたりして困難したものである。當尾山中の紅葉は隱れた美しさを持つて居り、附近の風光もまた捜すべきものが多い。

九體寺は諸君も御承知の通り淨瑠璃寺の別名であつて九體の金色阿彌陀如來を安置する本堂こ藤原時代の三重塔を持つ眞言宗の古刹である。九體寺から京都へ歸るには關西線の加茂驛へ出るか、直接木津へ出るか、或は梅谷を通つて奈良へ引返すかである。

當尾山中には柿の木が非常に多い、芭蕉の句「里古りて柿の木持たぬ家もなし」を胸に憶ひ浮べながら農家に頼み込んで、鈴なりになつた柿の實を叩き落して頬張るその味はひこそいつまでも忘れ得ぬ憶出の一つである。（寫眞は九體寺の九體阿彌陀佛）

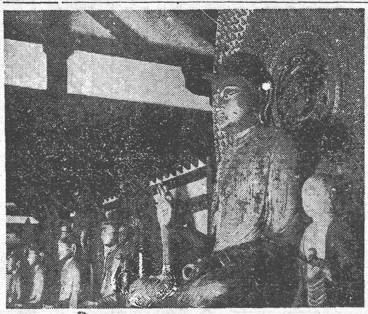

「役の行者」評

小川弘

寶塚の國民座が坪內逍遙氏の「役の行者」をやつてゐる。「國民座」は常に相當面白いものを選んでゐる。そのクセ足場の遠いセイか、またこの一座の持つ溫泉地らしい調子の低い態度からか、こかく見に出かけるのが臆くうになる。が毎年夏には大物を手掛けて、いつも觀劇熱のない私達をわけもなく寶塚まで引出してしまふ。「ウインゾアの陽氣な女房」「ハムレット」「役の行者」こ毎年見てゐるが、矢張り今度の「役の行者」が一番面白くもあり、我々に親みが持てる。殊に、士行氏のハムレット、音羽御子のオフイリヤこ言ふやうな純な、ヤマ氣のあるものよりは數等い」。

「役の行者」は、「桐一葉」「孤城落月」にくらべるこ、スケールも大きいし、非常に熱のこもつた力作だ。大我實現のために難行苦行する行者、それに反抗する一言主や女魔の自然力、力こ力の軋轢葛藤。兩者の間に挾まれて神にもなられず、獸にもなり切れない小さな凡夫廣足の苦悶――それは凡ゆる意味に於て、現代の姿であるが――見てゐて面白く、力の入る芝居だ。

神田三朗の一言主、古川利隆の役の行者、いづれも力强くていゝ出來だ。夏川鞠子の女魔は底力が足りない。妖氣はあつても力乏しい。臈たけさも不充分だ。然し女優にこの役の充分な演技を求めるのは無理であらう。寧ろ、あれだけに演つたのをほめていゝ位だらう。森英治郎の廣足もわるくはないがどうもこの人にはスツキリした味がない。何時までも古い殼の中に硬くなつてゐて伸びない。それから第一幕、第二幕に出る妖精は、もつこもつこグロテスクで。もつこ自由な茶氣があればいゝこ思つた。ついでだがこの座の女優はどうもいけない、何時までも歌劇女生でゐる。

この「役の行者」は一昨年、築地が第一回創作劇こして選擇上演したものだが當時その演出上原作者には種々な不滿があつたらしい。で、なるべく作者の意圖するところを忠實にやつたのが今度の「役の行者」だ、こ士行氏は云ふ。そんなことは別問題こして、かうした面白い芝居を見せてくれたことは我々にとつて有難い。また年に一度でも關西劇壇がかうして一つの力を集めて」仕事をする態度もうれしい。

寄贈圖書の批評と紹介

◇フイヒテ「獨逸國民に告ぐ」大津康譯 本書はフイヒテ教授が普佛戰爭當時伯林に侵入せる奈翁軍監視の下に獨逸全國民の前に同朋の覺醒を絕叫した名講演の譯であつて時節柄最好個の讀物であらう、岩波文庫、四十錢、發行所東京神田 岩波書店

◇「ケーベル博士隨筆集」久保勉譯、安倍能成編 ケーベル小品集及續小品集の抄錄である、岩波文庫、價格發行所同右

◇「道草」夏目漱石著 岩波文庫、價格及發行所同右

◇「みれん」森鷗外譯 アルツウル・シユニツツレルの「死」の譯譯 岩波文庫・價格發行所同右

◇「即興詩人」上卷 森鷗外譯 アンデルセンの原作以上との定評のある名文、岩波文庫、價格並發行所同右

◇マルクス「資本論」河上肇、宮川實譯 第一卷第三分册及第四分册の二篇が刊行された、岩波文庫價格各二十錢、發行所同右

◇「鼠小僧」河竹默阿彌著

◇「笠森お仙、お靜禮三」河竹默阿彌著 以上二册共に河竹繁俊氏の簡單明瞭なる解說を附けてある、岩波文庫・各四十錢、發行所同右

◇「西鶴織留」井原西鶴作 校訂及解說は和田萬吉博士、岩波文庫二十錢、發行所同右

◇「生まれざりしならば」正宗白鳥著 入さまぐ、生まれざりしならば・の二篇を合冊したもの、岩波文庫二十錢、發行所同右

◇ヘッケル「生命の不可思議」上卷 後藤格次譯 本卷には方法論形態論の二篇を收載、岩波文庫、價四十錢、發行所同右

◇ゲーテ「ウイルヘルム・マイスター」下卷 林久男譯 修業時代の下卷、攜帶に便利な廉價版も追々斯うして揃つて來て、我々貧書生にとつては甚だ有難いことである、價格は舊版の約四分の一にしか當らない、岩波文庫、價六十錢、發行所同右

◇「中世談義」世阿彌作 例により校訂者野上豐一郎氏に依つて要領を得た解說と二十餘頁に亘る辭句の註解が附せられてゐる、岩波文庫 價二十錢、發行所同店

◇「參考伊勢物語」代弘賢校訂 上卷下卷を一册にまとめてある、岩波文庫、價二十錢、發行所同右

◇イプセン「ブランド」角田俊譯 岩波文庫、價八十錢、發行所同店

◇フイリツプ「若き日の手紙」外山楢夫譯 譯筆流暢、全篇に波打つルイ・フイリツプの若き日のなやみ、よろこび、美しき感傷わけなく愉快になる書物である、岩波文庫、價四十錢發行所同右

◇「龍南」二〇七號 五高の龍南會文藝部發行の學友會誌、非賣品 熊本市五高文藝部

◇リヴアーズ「原始文化傳播說」長岡曠若譯 WHリヴアーズ博士の民族學に關する數篇の論文及講演を選譯したもので、卷頭にスミス博士のリ氏紹介文を收載してある、原始文化叢書の第五篇 價二圓五十錢、東京神田區北甲賀町岡書院出版

◆戰旗（九月號）前號「春さきの風」で好評を博した中野氏は「問題の振ち戻しとそれに就て」の意見で藏原、林兩氏に論駁してゐるが一番讀みごたへがある、千田氏の「詩人よいつはれ」は帝國主義下の司法檢察制を暴露したもの、創作では林氏の「密偵」を面白く讀んだ、佐野氏の「巡洋艦ザリヤー」もよい（冊五錢、東京外上落合六八九 NAFP出版部）

◆1・2・3・8（九月號）小野氏の「前田河、葉山論」は當を得た人物論である、鈴木氏の「霜どけ」は古いが手堅い手法、荻原の「花咲爺」はとれない、同人雜誌に橫光、川端氏等の短文を煩すのはどんな理由か知らぬが合點がゆかぬ（價廿五錢、東京市外澁谷町羽澤九八 其社）

◆日本民法史 岩田新著 民法布かれてより三十年、我國の私法生活は慌しい展開をなしたが、著者岩田商大教授は明治元年の定三札、覺二札より昨年の勞働法握潰しに至るまでの民法を通じて見たる明治大正の社會思想史である、こゝに簡單なる紹介をなして、改めて詳細は別評に讓る（價二圓八十錢 東京神田表神保町同文館）

◆フランス革命時代に於ける階級對立 カウツキー著 宗道太譯 一七八九年のフランス革命時代に於ける階級の對立、絕對的王制、官僚貴族、僧侶、ブルヂョアジー、インテリゲンチヤ、サンキユロット、農民の階級的諸關係を究明したカウツキーの譯書である（價五十錢、東京牛込神樂町二の十一叢文閣）

◆大大阪（九月號）東京市會の醜狀を批判解剖する小川市太郎、吉川末次郎氏等市政專門家の研究、內海幽水、石割松太郎、江馬務氏等記者文士の寄稿を滿載してゐる一部五十錢（大阪中の嶋市廳內大阪都市協會發行）

◆花泥棒（創刊號）山田燕、原田敏、井上繁三郎君等五高出身で現に本學に籍を置く八君の同人雜誌 小說と詩を四六倍版上質コットン紙三十ページにポイント活字で綺麗に組んだ感じのよい雜誌、健全なる發達を望む一部二十錢（京都吉田二本松五五富貴堂書房內 其社發行）

◆行路（九月號）吾等の先輩山田葉繁氏（現弘高教授）が同校の柳田イ二氏と共同で出してゐる人道主義の小雜誌、柳田氏の「義と愛」相葉氏の「私の恩人」等の外黑山正利氏等の寄稿もあり、高校生徒、中小學校教員間に多くの信者を持つてゐる一部十錢（弘前市富田町大野七 其社發行）

◆優生學（九月號）偉人や天才の出現（岩崎正三）細胞と遺傳（進藤篤一）體質の分類と定義（渡邊喜三）等 一部三十錢（兵庫縣武庫郡香爐園森具六ノ七日本優生學協會發行）

近江療養院
琵琶湖畔の風光の中に病客の身體と精神とを健康に導く呼吸器サナトリウム
詳細は近江八幡町外 近江療養院へ

世界の家庭藥
メンソレータム
二十錢以上四種

北米第一流の
ピアノ ケーブル ミーズナー
直輸入・直小賣致します
米貨四百弗の逸品を
八百九十五圓
近江八幡町 近江メンソレータム本舖 近江セールズ株式會社
（文獻進呈）

實驗服の
御用は專門の
福田洋服店
京都市竹屋町寺町東入る 電話上二一五九番 振替口座大阪二八二九〇番

菓子界の覇王
森永の直營
氣持のよい
喫茶部（階上、階下）
◇アイスコーヒー
◇アイスクリーム
◇パン、ケーク
森永キヤンデーストアー
熊野電停前

洋服は吉田下大路
大見洋服店
電上五四二八

ヘルメスウヰスキー
醉を買はんとならば世界の名酒の醉に如かず
H 20

洋服は神樂坂熊野前
藤馬洋服店
電上五三七七

金庫
耐熱貳千貳百度貳時三拾分
關西工業試驗所ノ檢定濟
大倉製ニ限リマス
【型錄進呈】
關西代理店 合名會社奈良忠金庫店
京都四條鉄屋町 電本局(2)

●神經衰弱こ不眠症の人
神經過度使用の人
記憶增進を望む人
レーベン
一週間を試みに用ひよ●

●頭痛持 ●逆上性 ●便秘症 ●不眠症

世の中で腦病ほど苦しい病はあるまい。神經衰弱のヒドイのになると立派な學生紳士でも理性を失ひてよく自殺する位である。また婦人のヒステリーも此種の腦病が一番大敵で便通がなく頭痛、逆上、めまひ、落着きのないイライラしい苦惱は何に喩へる物も無い位である。之を治すには頭腦にリンサンを補給して病氣に負ける腦の衰弱性を引直して精力のタップリこある腦こしなければならぬのである。リンサンを補給すればハッキリした頭になる事は醫學上の定說である。

●記憶減 ●精力衰 ●焦慮症

では腦病の方から逃げ出して終ふ位有効なリンサンを頭腦に補給するにはドウしたらよいかといふこ、それは醫科大學等の治療を受けるのも適當な處置であるが、若し家庭にありながら腦病の治療を施さうこするにはリンサン含有量こして名高い腦病藥レーベンを服用すれば一番早道である。レーベンは人の知る如く岡田、鶴田、伊藤各醫學博士や有名なロビンソン博士等の證明推賞を博した良藥であるからこれほど安全な方法は無い。レーベンは吾大指揮の下に加藤、增木兩技師によりて製藥されたものである。その奇効極めて

猛烈なるレーベンを是非服用すべき人は
●神經衰弱で困つてゐる人
●讀書してもよく頭に入らぬ人
●時々頭がボンヤリする人
●夜眠れず晝はウツラウツラする人
●神經統一を缺き根氣なき人
●血の道ヒステリーの婦人
●感情が激し易く取越苦勞する人
●遺精夢精のため不快衰弱の人
●頭をよくして勉强したい人
●常に恐怖の觀念に襲はれ易き人
●便秘症で困つて居る人
右の樣な人は直にレーベンの服藥を實行せられたい。頭の中に何こもいへない心强さを覺え大に喜びを感ずるに至るのである。

ロビンソン博士證明の一節に曰く
頭痛にも有効なり

ロビンソン博士が自ら患者に使用してかくの如き一節を得た。殊にレーベンは彼の六囊類の下劑でないから服藥後下痢、腹痛等は起らない、又鼻藥の類ではなく腦の强壯劑「リンサン」を多量に含有せる高級藥で最も神經衰弱治療を目的とさせる諸良の良藥であります。

その爲に迷ふ人が多い。希くば凡ての療法を試みて効なき患者こそレーベンを試みられよ。日本全國は勿論海外著名の藥店で賣つて居る。改正定價は五十錢、一圓、二圓、三圓、五圓、十圓の各種、また本舖に直接御注文せられても宜しい

右の記事を讀み……
神經衰弱治療の必要を感じたる讀者にして、

注意
ハガキで御申越次第無代進呈す
弘濟藥院 中南定太郎藥房

冬服ノ御用意

弊店等ハ京都帝國大學學友會共濟部指定洋服商トシテ各位ヨリ多大ナル御援助ヲ蒙リマシタ事ヲ難有厚ク御禮申上マス
就テハ涼風モ立チ初メ冬物ノ御準備期トモ相成リマシタニ付我々共同ノ上共濟部員方々ノ嚴密ナル品質審査ヲ受ケ冬服・オーバ等ノ調製上共濟部ノ趣旨ヲ尊重シ全ク營利的觀念ヲ捨テ一層良品廉價ヲ以テ貴意ニ副ヒ申候調製致シマスレバ何卒御下命ノ程切ニ御願申上マス

京都帝國大學學友會共濟御指定洋服商
合名 長屋洋服店
トモエ洋服店
中島屋洋服店
富士屋洋服店